大同報
第一版
發行人 衣寶田　編輯人 梁世鋼　印刷人 韓紹衡
發行所 新京東大馬路 大同報社
電話 編輯（二）四七二四 營業（二）二〇九六 （二）六一五一　振替口座新京一七〇
報費 一份五分 一月壹元三角 外埠酌加郵費
廣告價 一行二元

欵購物者請臨三中井

政府順應日本措置 將採用新發券法

現行貨幣法決再行檢討

濶克德國經濟相聲明廢除金通貨之性能以來、對於在世界新秩序下之金價値、顧爲國際所關心、日本政府亦在愼重考究其對策中、金國際淸算最後的手段之價値、雖然暫行措置、但在完全停止與金兌換之事實上、等於拋棄金本位制之今日兌換券發行制度保有正貨準備之金、乃爲無意義之事、本諸此點、決定根本的改正日銀現行發券制度、抹殺金準備、之性能、將銀行券之發行規律置於公債及支票之一般準備、目下於大藏省議研究中、擬將該兌換銀行條令之改正提出明春之通常議會、因而我國即應日本側之措置、對現行貨幣法所規定三成以上法的正貨準備有加以再檢討之事態當前、刻以經濟部中銀爲中心、就銀行券之準備轉換措置從事研究中

我國幣制、於建國以來在貨幣法上定爲銀本位、但事實上銀本位貨未發行以中央銀行券定爲無制限法貨、至於發行準備、於貨幣法第九條規定、將金塊、銀塊、確實外國通貨或對外國銀行之金銀存欵保有發行額三成以上、採券制度、採取比例準備法然而無制限法貨之國幣無兌換之規定通貨價値之調節係由發券銀行中銀人爲的操作而管理通貨自康德元年至同二年由於金圓同價之實現、在法規上或事實上脫離銀本位、改爲金系通貨制、是以在我國幣制下之金準備、不祇完全無意義、且由於經濟界之發展、對資金需要增而膨脹之銀行券、應保有三成正貨準備者、早晩其限界必生不合理、現在將三億以上（四成餘）正貨準備中之金、活用爲滙兌基金、國際淸算手段、是今日最有效發揮金效用之事、同時主張務使發券制度合理化、

包含金之正貨準備脫離發券基準後、其基準乃至限界以何爲據、仍有研究之餘地、結局左列各條件大體爲妥當之措置、

一、將國幣作爲公債及支票一般保證準備之管理通貨、其發行限度以前年度之發券量實績爲基準、於發券銀行適宜法定與當年度之發券限界

一、與貿易淸算需要金乃至外貨之兌換、認爲必要時、在一定條件下由政府許可之、

一、對於鑄貨、因係補助貨幣與準備無關係可認定至其額而之幾倍而發行爲法貨結局順應日本政府執行之措置將改正現行貨幣法採用中銀新發券法、

蔣政權之自壞作用（一）

由日德意三國締結同盟、美國大總統三選或太平洋共同防衛問題等機緣、英美兩國之對東亞政勢頓形積極化、乃出以再開緬甸公路、强化對日禁輸、成立對蔣借欵等行動、此間重慶政權屢對美諂諛排擊和平派、壓迫親德分子、井爭論決定、外交政策充分暴露抗戰末期內部情勢之混亂、玆綜合諸情報試觀最近之重慶內部、

現今重慶政權顯若之動向當首推親英美派之策動此由中國要人或外國使臣之消息亦得充分窺知其情形現在重慶招置英大使詹遜美大使、巴內爲其金蘇大使等、一時逃避之財政部長孔祥熙立法院長孫科亦歸來參集、展開活潑之外交局面、據記者據香港電報會報道美大使在十月廿六、七兩日與蔣介石及外交部長王寵惠會見確約重慶政權之不接近三國樞軸、尤其不希望介在樞軸國間而轉換重慶之國際地位、而由其後之情勢觀之、美國大使與重慶首腦部繼續交驩、可想像美國之對蔣牽制工作益見强制、於是重慶外交之對象純爲美國、蔣政權親美份子亦乘此機緣狂奔於對美工作、

親美派之主流

重慶之對美工作最爲有力者爲宋子文、胡適林語堂及陳光甫、現在宋胡、林三人在美國陳在仰光、

宋之渡美爲本年春季初不欲長期滯留、言明過一兩月即歸國、但因國際情勢之轉變、重慶之對美依存益見强烈、又因美國對宋之認識頗佳、遂延長滯留至於現在、

胡適雖爲大使、但借欵交涉等重要外交幾全由宋一人辦理、胡與林語堂等皆力行演說、專事煽動對日空氣惡化之輿論重慶之親美分子原欲推擧宋爲行政院長使重慶政權一舉皆變成親美彩色、由香港常傳播宋子文行政院長說即其一例、如宋氏入政權中樞必爲抗戰主流以及黃浦系軍人所反對蔣亦避此種情形擴大而使重慶政權釀成鬩鬩之惡勢、所以使宋之對美外交亦無非爲傾使之而已

蔣之對美外交主要爲借欵及反日宣傳、後者由大使胡適與林語堂擔任、胡適繼王正廷、施驟基等專門外交官之後爲現代中國有數之學者、抵任後即赴各地演說鼓吹反日運動、輔助胡適者爲、林語堂林語堂借美國賽珍珠之言語大向美國介紹中國風物最近一度回重慶後、更向美國極力灌輸反日之毒素

林語堂本年六月由長年居住之美國携妻子歸國、由安南經過昆明赴重慶、途中在香港對新聞記者謂予得在中國內地居住、實爲光榮、在重慶與蔣介石會見後不久旋又携家屬歸美國、因此香港之抗日報乃憤慨其違反公約、在社說內井曾登載責問其歸美之文章、彼原贊成蔣政權堅持抗戰之英雄氣槪而欲效力、乃行歸國、實際則中國內財貨日竭、抗戰首都重慶、亦被日軍之爆擊、荒敗不堪、加之林在美國所寫之作品、多有批判重慶政權之文字、亦終難見容於重慶之當局者、故又決然離國赴美、

林氏以前對美國率皆介紹中國之深宏廣大、尙未正式宣傳反日、最近歸美後當以惡罵日本恰惡日本之小丑態度活動云、

皇帝陛下賜餐 齊督辦沐殊榮

齊燮元督辦於廿二日午前十一時參進宮內府叩請聖安、謹致來滿之禮、皇帝陛下特台齊上將於勤民殿、賜以午餐、齊上將惶悚感激聖意、於午後一時退下、預定午後視察在京國軍部隊、六時起出席于治安部大臣之招宴云

訪軍司令官

二十一日來京之華北政務委員會王委員長代理齊燮元上將一行、於二十二日、午前十時至關東軍訪問梅津軍司令官、然後訪問各部大臣、外務局長官致述禮辭、午後閱視在京國軍部隊、更臨席于治安部大臣招待晚餐會、二十三日參觀軍官學校、午後臨席梅津大使招宴、三日間之公式訪問、於此終了二十四日參觀市內二十五日乘午前七時五十分新京發光號車前往日本云、

在大西洋岸飛行場致力於建設的德軍

督勵煤炭增產 政府將派員赴各地

爲克服現下之石炭不足、全滿之各炭礦特極力努力增產石炭但政府鑑於農產物登場督勵班派遣之結果良好、今回特以政府首腦者編成出炭督勵班、向各炭礦派遣、自側面援助出炭增加、同時詳細視察現地狀況、關於日程等、現正在進行準備中、派遣地方爲撫順、阜新、北票、西安鶴岡及密山之六大炭礦、關於派遣之人員、現正向古海經濟部次長、土肥民生部次長青木企劃處長、北野鑛山司長、岩澤勞務司長等交涉中、一行於本月末各種準備、進行終了、來月上旬、分爲數班前往現地、其結果頗堪期待云、

陳介和平提議

各地將領極爲關心 厭戰民衆亦受影響

【香港廿二日電】駐德中國大使陳介所提出之和平非僅與重慶以重大反響日對和平之關心、已廣至各方面、及至最近、則又迅速擴至全國地方將領、戰區司令長官、省政府主席之間、以故華北之閻錫山、傅作義、鹿鍾麟、于學忠、華南之李濟琛、張發奎、薛岳、余漢謀、陳儀、黃紹雄等各戰區司令長官、並朱紹良、蔣鼎文衞立煌、熊式輝、顧祝同等之蔣介石直系將領、以及內外東西要人、咸有問訊和平問題眞相之電報、乃至書翰以致於國防最高委員會、爲數甚夥、惟一般和平贊成派、聞已逐漸占有優勢、但因中央、地方之意見、尙有相當不同致、欲於短期間決定全體的方向、似屬困難、因是迄至現在、關於和平問題之討論、須不逾乎國防委員會議之範圍、最高當局以一部所提倡、如移歸中央執監委員全體會議、乃至全國黨政軍首腦部會議之大規模討論 殊有徒事刺激內部紛糾之虞、故廻避從事招集、同時並以關於和平之論爭、殊憂慮所與一般民衆之抗戰心理及前線部隊之士氣以影響、曾頻行發布緊急命令極力安定一般人心、惟各方面因確認現在所與重慶政權以展開、局面之最後機會要望中央之善處的機運極爲濃厚、是故按據其對處策如何、則抗戰陣營、於重大危局之可能性、而和平論者亦以其成行及實力派之動向殊予以至大關心

川反張運動

成都形同戒嚴

【香港二十二日電】據重慶來電謂、蔣介石對四川軍閥之高壓的態度、益見露骨、國防最高委員會以十八日命令、對新任四川省政府主席張羣、附與四川全省之治安維持最高權限、以成都行營主任之資格、對妨害蔣政權及所屬各部隊之地方行政、加以壓迫、其他擾亂治安者、買存糧食者、密輸鴉片者或對此等加以保護者、力者則處以嚴罰、但鄧錫候劉文輝等土着派、反張群運動、依然執拗、以致十八日以來成都一帶、竟呈戒嚴狀態省內各地張群與四川軍之對立、亦尖銳化

日軍占領阜平

晉冀察邊區肅淸戰

【阜平廿二日電】討伐晉冀察邊區共產軍之鈴木部隊於十九日未明占領敵要衝阜平、在城頭高懸日章旗廿日午後松山部隊亦相繼堂堂入城、

建設明朗邊區 日軍剿撫兼施

進攻各部隊勢如破竹

【○○廿二日電】此次晉冀邊區討伐隊最大目標、係以迫於三省境之阜平縣城爲中心、擊潰於該處蟠居之敵第八路軍主力、與恢復現在河北省唯一要地之阜平縣之縣政、更以該地區之完全掃蕩、確保京漢線之安全性、以謀沿線一帶之明朗化、由於新秩序建設之理想、敢然而行之掃蕩戰、以阜平北方地區爲頂點、連繫保定、石門於三角形地區內討伐之第一次作戰、一擧實行、以十日二千六百年祭之佳日爲期、向前進攻中央、由松山、鈴木兩部隊向定縣曲陽、阜平街道進擊其右側以高浪、瀨能兩部隊並於最右翼乾、永井各部隊、繼此掃蕩保定、海城定縣、唐縣西北方地區一帶、更由淶源方面、開始行動之三友、小柴兩精銳亦與津田部隊協力、討伐北部第一軍分區、楊成武麾下之共匪、與此右翼戰線相呼應、爲左翼進擊部隊、乃由定縣西南方東長壽出發、赴向頭北方地區之小野田討伐隊、由正定方面開始行動、谷迂回部隊徹底殲滅敵第三軍分區黃永勝軍、於此由四方面之包圍戰、由進擊第二日之十一日晨、完全完成、以展開制敵軍死命之大殲滅戰、此間各討伐隊亙至線、爬山涉水、於零下十數度酷寒下、以乾面包爲唯一之食糧、而從事進攻道路全被敵軍所破壞、掠奪民家暴行之跡歷然存在於此艱難、奮闘之日軍將兵、始終以鐵般之意志進攻、以行動開始以來、僅爲一週間、即將一萬餘之敵軍大部分俘虜、或逐之於北邊境殘餘全被殺滅尤以迄於十七日迂回部隊之谷小野兩討伐隊、早已突破陳莊（靈壽東北方四十公里）之嶮、向目標之阜平東北地區、如疾風席卷西進中之松山鈴木、高浪部隊、於靈山鎭（曲陽北方廿五公里西方地區）實行協力、於晉冀察邊區總司令聶榮臻率領之遊擊隊約一千、殲滅、其大部分日軍未失一兵、實堪自豪又斯日突由阜平北方日軍櫻井、龜井兩枝隊、出以挾擊、十九日未明鈴木討伐隊、遂堂堂入阜平縣城繼續廿日午后松山主力部隊亦於城門高懸日章旗此次進攻作戰、非如占領大都市之輝躍、係征服山野之頑敵、對山間之僻村、於八路軍之暴動下、與民衆以溫純之宣撫、與愛護而進攻之各討伐隊、新秩序、係由此一角所建設者僅以此目標、默默而成、至今日止敵之遺棄屍體已達一千數百具捕虜五百餘名名已收得赫赫戰果各部隊於第二次作戰比以前更加勞苦至明朗邊區建設之日止絕以進攻不饜之堅固信念、澈底掃蕩刻仍未止

山東東部地區

第三次肅淸戰開始

【靑島廿二日電】於魯東地區連結招遠、掖縣、平度、萊陽四地點、繼續在山岳地帶蠢動之高錦曜部下共產匪約八千、因寒冬已至、乃積極謀求糧穀充足、極盡暴虐擾亂治安、因此日軍關、井手、本、大島各部隊欲期徹底覆滅此等小醜、乃於廿日未明一齊開始第三次魯東肅淸戰各部隊整頓東、南、北三方面包圍陣形、勇猛進擊藉期將敵大軍一擧殲滅故現在於峻嶮山岳中、展開追擊戰中、

德機二千架 猛襲英本土

【柏林廿二日電】據德意志通信報稱、德空軍自廿日夜至廿一日拂曉、實行空前對英本土大空襲、參加此空襲之德機總數、實爲二千架、德機分成無數小編隊、襲擊全英各地、投下多數炸彈、里巴鋪斯、布利斯特等英格蘭西部各地港灣、其他軍事施設、被害極爲廣大云、

英近東空軍副司令 茂德中將被意俘虜

【倫敦二十二日電】據確聞被任爲英近東空軍副司令官茂德空軍中將、向任地亞力山大進發途中、突於地中海失踪云、

【羅馬廿二日電】英近東軍司令部附茂德空軍中將、搭乘威林頓型長距離爆擊機、於赴任地途中、廿日因飛機發生障碍、降落於西吉利亞地方、茂德空軍中將及其他與駕駛員六名皆被意大利軍俘虜、二十一日由意大利軍司令部發表此事、該俘虜中除茂德中將外、尙有少佐一名士官三名云、

土耳其不安

【君士坦丁堡廿二日電】土耳其政府鑑及現下歐洲情勢、自廿一日起始全國勵行節約對私用車一齊中止給油、此外國內全線、一部旅客列車中止運行、車圖國防上輸送力增大、現正準備中、因現在之戰火、不定何時就會波及到土耳其故人心頓形緊張、靜觀以巴爾幹爲中心之德意之動向云、

印政廳彈壓 國民會議派

【孟買廿二日電】印度政廳彈壓國民會議派益呈熾烈化、是以前孟買州國民會議派政府首相甘加多哈爾凱爾氏亦於廿一日以反英活動而被逮捕、要之今回之逮捕、似、議會反對對英援助追加豫算之關係而行之者、玆隨同英在歐洲之敗戰、在遠東之殖民地、益感深刻不安、此亦一明證、

巴爾幹各國排英

【所非廿二日電】由於保加利亞國王鮑利斯三世之訪問德國、及匈牙利加入三國同盟等情勢、德意樞軸、排擊於巴爾幹英國勢力、今後將更加嚴重、在所非英公使館、已於廿一日將該公使館內之一切公文書、移送於美公使館內、而備萬一

意公使抵任

新駐滿意國公使內羅尼氏、於京市多數官民歡迎中、搭午後五時五十五分到京之亞細亞號抵任、於大和旅館少憩後、即赴意國公使館（照片在車站攝）

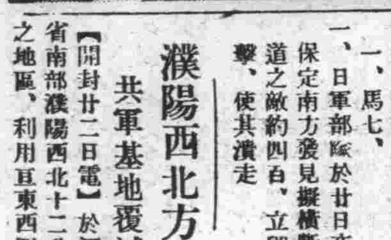

冀中共產軍受極大衝動

【石門廿二日電】肅淸晉冀察邊區、敵策動據點阜平陷落之消息、予冀中一帶共產軍甚大衝動、頓呈周章狼狽之狀、日軍對此等共產軍之果敢反擊、狀況如左、

一、十九日晨約有五百匪團襲擊、深澤縣上北方之大王莊、更由東南兩面多數匪團來襲、敵總數約一千執拗襲擊、加藤部隊以寡兵而邀擊、陸空軍首藤部隊亦行出動投下炸彈、予以徹底的爆擊卒將敵潰滅、敵遺棄屍體卅七、鹵獲步槍十七、同輕機一、

一、十九日松本部隊得知約有七百匪團立侵入柏鄉東北方五公里之營寨、立即與阿江部隊協力、前往急襲、交戰二小時將其擊退、敵遺棄屍體百卅四、鹵獲品步槍卅四、輕機二、自動步槍一、馬七、

一、日軍部隊於廿日夜在保定南方發見擬構斷鐵道之敵約四百、立即急擊、使其潰走

濮陽西北方 共軍基地覆滅

【開封廿二日電】於河北省南部濮陽西北十二公里之地區、利用亘東西四里

江蘇省日軍 攻略東流南方

【○○廿二日電】日軍於廿一日拂曉突於寒氣凜深之江南平野西方地區、開始行動日軍○○、○○部隊之精銳、乘敵之空虛、與據守三角地帶之敵、交戰於各所、因之於同日午後四時已將東流（江蘇省）南方四十公里要衝秋浦縣城完全攻略繼復於敗走之敵在堯渡街方面急追中

酒は 特撰 樂天

美在安南 對日牽制露骨

【河內廿二日電】日與安南之關係、日漸親善、逐漸良好、隨之美國之對日牽制、亦愈益露骨、尤其最近在東京地方之姑息敵對行爲、頗使日本軍現地當局及安南當局憤激、即現在於海防埠頭倉庫附近堆積之日本軍使用燃料今基於日法協定、欲向同市郊外中國聯合會倉庫及保存場內輸送、然河內美總領事意向、拒絕使用美國聯合會倉庫、安南當局因該美國聯合會倉庫、原係中國運輸公司、自皇軍進駐後、遽然改名、故不承認其存在、仍繼續輸送此外尙有同樣一例即極東商業公司、舊名後新、同公司基於重慶指令、爲在安南之中國輸送機關、以代表者黃强之代理人、輸送各種軍需器材、至皇軍進駐後、改其支配人之名義、變爲美人夏得氏、繼續策謀輸送器材云、

匈牙利參加同盟 蒙聯異常欣悅

政府發表當局談

【張家口廿二日電】接得匈牙利發表參加日德意同盟之蒙古聯合自治政府、廿一日發表政府當局談如左、

在世界史的改變期、匈牙利亦參加新興三國日德意同盟、益將壓倒舊體制國家、積極與新興勢力協力、今觀夫世界之現狀、在歐洲方面德意軍事已逐步勝利、而歐洲新體制之機構、亦將益臻堅實、在東亞方面、則指導國日本之潰滅、重慶傀儡政權與新東亞共榮圈之確立、益臻鞏固、本同盟國之理想爲顚覆頹廢之舊民主主義國家之欺瞞與侵略、而建設新政治與道德之新世界、此次匈牙利參加堅如鐵壁之日德意三國同盟、吾等亦依其理想、向建設世界新秩序之途邁進、故擔負新東亞建設工作、負有重責之蒙古政府當局、亦覺異常欣悅新加盟之匈國照血族觀之古來即與吾蒙古有深切之因緣故吾等之喜悅益加云、

王克敏抵燕

【北京廿二日電】在靑島寓邸客居中之王克敏前華北政務委員長、爲對曩者逝去之故湯爾和教育督辦致弔意、與慰問遺家族、並向各方面致禮起見、搭飛機於廿一日午後四時卅分抵西郊、係辭委員長後之最初來北京、預定滯在兩三日後、即歸還靑島云

本日出版三大張

失照聲明

敝有原領名張立美熟地二十七垧二畝坐落舒蘭縣四區黃泥河屯南北至張姓東至楊姓西至范孫姓於民國十五年三月三十日領有滿字執據第二五、七四七號一張 因事變匪患損失除請縣署補照外特此聲明作廢

舒蘭 張國恩啓

失照聲明

鄙有熟地七垧零四分坐落舒蘭縣四區黃泥河屯東至王姓西至曾姓南至張姓北至王姓於民國七年十一月卅一日領有滿字執據第五、七二八號一張 因事變匪患損失除請縣署補照外特此聲明

舒蘭 劉金平啓

女子謀職業的捷徑

滿光打字學校 招生

本校創辦有年造就學生在各機關會社服務者甚多備有日滿文各式打字機以資學習保證學成前期卒業招收新生遠道者備有宿舍食住方便函索章程附回信郵票

一、設備完全有淸潔完備宿舍
一、並有暖氣卒業成績優秀代介紹職業
一、教授科目公文程式、拆卸修理、草字行書、日文日語、一切最新打字技術、

新京市西四道街大經路道東紅樓

出號聲明

本號在舒蘭縣平安站開設德慶遠雜貨業生理原係臧蔭忱（即臧蔭德堂）與張惠民（即惠儒堂）『內有勤儉堂春厚堂』並李森林合股共同營業 今因意見不同張惠民（即惠儒堂）『內有勤儉堂春厚堂』李森林淨身出號 自登報日以前一切各人事務由各人負責 以後德慶遠由臧蔭忱個人營業並改爲德慶遠忱記不與張惠民勤儉堂李森林等相干 特此登報聲明

德慶遠 臧蔭忱 張惠民 同啓

私立 吉林助產學校

招生

名額 五〇名
報名 十二月六日截止
▲索詳章附郵票四分▼
校址 吉林市三道碼頭（電話二三二六〇番）
校長 孫宗堯
附屬醫院 希天醫院
校長兼院長 日本醫學士孫宗堯
內科兼小兒科 醫長醫學士陳兆豐
教授兼外科皮膚科レントゲン科 女醫學士 王文質
教授兼產科
婦人科醫長
附屬產院
教授兼助產士 陳摩耶子
講師兼助產士 岳琳
講師兼外教授四名 姜秀蘭

離婚聲明

啓者敝人與葉氏結婚數載於茲無子女近因意見不和由雙方同意離異男娶女嫁各遂自便除給女方被衣外並無何種要求此係雙方情願立有字據兩張爲證恐後另有異議特此聲明

遼陽 李世安 李葉氏 同啓

希望從速領欵其不領者暫存銀行候領

査前於康德六年十二月十九日至廿五日一週間曾以雙城吉長善後處經辦殘餘財產之聲明等情登諸報端今已將個自所應負之責各人每股應得國幣拾二元錢餘股欵如數措齊除素知大多數住址者業經分別通知領訖外凡住址移動無從訪悉或通知遺漏者見報請到後開地址向鄙人繳還股票領欵如不能即領或陳於報情而不及早領者其各人所應得之欵暫存國立銀行何時領取聽便其息亦歸各本人然因人位尙多且有他種情形仍以鄙人名義彙存惟隨時分別註賬並該銀行取欵數目爲憑恐未週知特此登報

奉天市瀋陽區大南街一段三三號 敎政辰啓

新式簿記招函授生

有技能即不患無職業欲學現在社會急於需要之技能又因維持現職而不能離身者惟有投入本會函授部學得新式簿記爲最好良機因爲通信教授不拘時間不曠正業更無須親身來會備有詳章函索時請附郵票四分寄交新京中央郵政局私書函箱第八四號本會收即寄（通信時務將回信地址詳細寫明）

駐京大連銀行簿記講習會函授部啓

首都明年度決建築 滿日兩系住宅街
計畫可建設一萬一千戶
解決住宅難

政府業已決定住宅建設要綱、發表今後三年間建設廿萬戶之方針、明年度即全滿各都市建設六萬五千戶、由建築局等進行施工關、材料問題因與明年度物動計畫有關、乃先集中努力全滿各都市、住宅建築計畫整備、俟物動計畫中之材料決定時、明年度即將決定正式計畫、國都新京明年度預定建設一萬一千戶、共用地爲自鐵西地域、過滿映用地至南新京驛附近爲日系住宅街、伊通河東方地域爲滿系住宅街、又此等新市街又極力獎勵利用市中之空地、并促進民間建築以建築公寓爲主、對此問題笠原建築局長談話謂、住宅政策雖已確立、但明年度之六萬五千戶尙不能立刻完成、購得材料後、立刻着手興工、大約在後年始能正式使用、但市民切勿急燥、因國都新京、以久遠之計畫、此次住宅街完成時、對於交通關係、文化施設、學校警備、郵政局等、皆極盡完備而構成新市街、

全國社會事業責任者 昨在民部開會
討論設厚生館及鄰保等項

民生部厚生司保護科、爲促進全國社會事業進展、今日（廿二日）午前九時招集各省社會事業責任者在民生部禮堂開會、討論設立厚生館、及强化隣保委員會統制等項、出席計有王厚生司長、于保護科長、中西厚生科長等、關係方面三十多人、直至午後一時許始散會云

本報招待適齡壯丁 演藝大會準期開幕
喚起市民對國兵之觀念

『好鐵方打釘、良民選精兵』這是現在施行國兵法時、所共喊的口號、於是一般適齡壯丁的青年們皆本着這個趣旨、遵照法定的限期、要呈報受驗、而當有榮譽的國兵、本報以適齡壯丁能够熱誠的申報、爲國盡力、爲酬其壯志、乃於昨（二十二）晚及今（二十三）兩次、在協和會館擧辦演藝大會、招待適齡壯丁、並一般市民、既酬勞適齡壯丁、又使市民徹底了解國兵法、誠一擧而兩便、第一日演藝會的昨晚（廿二日）六時開幕、適齡壯丁、及一般市民列滿會場、開會後首向皇居、帝宮遙拜、並對日滿戰歿者英靈默禱、然後由協和會、侯部員致詞、繼開始演藝、有△舞踊『雨降時的月亮』市立女子國民高等學校學生△新劇『還是讀書好』萃文女子國民高等學校學生、△管絃樂、和順協和俱樂部員、△新劇『志願兵』△和順協和俱樂部員、△電影奮戰的國軍一卷、國境之花六卷、觀覽者既聆音樂舞蹈、又觀與國兵有密切關係的電影、對國兵之光榮、責任之重大、更深一層認識云、

我慶祝使節團 果成使命歸還

【大連電】參列紀元二千六百年光輝之式典親目、體得戰時下日本之力强姿態的滿洲國慶祝關團長李交通部大臣、關中銀總裁、王熱河省長、三谷牡丹江省長、于濱江省長、黃龍江省長、平島滿鐵理事等一行百四十名、已於二十一日午前十時三十分大連着之日滿連絡吉林丸歸、全員一齊參拜大連神社、擧行解散式（照片＝歸抵大連之我慶祝代表一行）

西南地區肅正工作從軍記（二）
本報特派記者 董步蟾

明媚風景 爲完成大東亞共榮圈的建設、確保安寧、近年來、除日本正義興兵奔馳戰場以外、而同情奮起的是我們國軍、基於滿日共同防衛、與日軍提携作戰、更有蒙古軍之突起彼此協力、數年前在寂靜的萬里長城線、展開一幕偉大激戰、使共匪難以藏匿、三五成羣、亡命逃竄、殺人放火、明搶明刼的大夥匪徒、一變爲雞鳴狗盜之流、所以滿日軍警、在這長城沿線、樹立極大功勳、在共同防衛線上、留下了光榮燦爛一頁、一九三七年、八月以後、中國事變、日軍在長城線、大破國共之流軍的一段記事恐怕難以忘却的、所以到現在長城接壤地區、治安得以確保、人民亦可安居樂業、而沿途之上、隔窗外望、高山峻嶺、連連疊疊、河澗小溪、清水長流、農民數作在田畝之間、依時工作、氣候較新京溫暖、在這溫暖氣候、居住的民衆、沒有恐懼、只有舒適到處充滿了明朗的氣象、長城牆上東亞新秩序建設的標語更使國民感到責任的重大、

到達現地 從軍記者團十五日午后五時十八分、抵〇〇驛、此地擁有六萬人口、以回教爲最多、記者降車後與出迎者略事寒暄步出站台、在某地與〇討伐司令官會見、一副和靄然起敬、對記者團致慰勞之辭、遂投宿於城內的一旅館、城內距離驛頭不里之遙、搭乘汽車入城、已經入暮、雖無電燈的設置、而大小民住戶、油燈螢火、昭耀街頭、雖無都市之繁華、而却有古都風味、清靜幽雅、並無喧嘩之聲、一切物價、雖屬昂貴、但尙未邁進統制、亦未呈缺乏狀況、治安又穩固、致使農民感到生活的舒適、

掃蕩告捷 〇司令官、徹底肅清熱河接壤地區的共匪、於本月十日起、開始討伐的工作、在前指揮、而滿日軍莫不奮勇當先、一鼓之氣、大有不蕩平共匪、不朝食的決心、所以現在不過一週、而接壤區內的少數共匪、也是東逃西散了、

一犬不留 號稱八路軍冀東游擊司令的翁可部下、不過是一種烏合之衆、既無組織、又乏訓練、到處施行搶刼的手段、家犬一般濟民用爲守戶、視爲耳鈴、每遇盜賊侵入、則行狂吠、而共匪恐怕被滿日軍犬吠聲趕到、所以每進一村、首先槍殺雞犬、雞可充饑、犬避免吠聲、防止被擒、其慘惡手段、非但不能收攬人心、而雞犬怨魂不散、也是不容、因此〇〇地區的農村、竟沒有一犬、

滿華協力 我伐隊基於共同防衛的精神、與日華軍緊密連絡、以期澈底肅清、完成東亞新秩序的建設、而在〇〇地區城外是我討伐軍、城內係中國京防隊、互相力、彼此和氣融融、很能表現滿日華親善的精神、

× × ×

第五軍管區管下 討伐戰果極大

【承德電】五軍司令部發表＝據第五軍司令部來電稱管下各部隊、自十六日至十八日、所獲得之戰果如左、

一、上野部隊十六日午前九時、於大峪附近與六十餘名之共匪交戰、歷數小時後、敵向東方山地逃竄、計遺棄屍體二具、負傷甚多、並鹵獲步鎗一隻、

一、閻充部隊本間隊十七日午後一時、於四海堡北方地區、發見適正逃走之蔡匪敗殘兵、約五十名、當即予以徹底的打擊、計遺棄屍體四具、鹵獲步槍二支、手小槍一支、子彈五十粒、手榴彈三枚、其他甚夥、

一、包玉部隊、接得匪首包森約共匪約三十名、於大峪附近潛行之情報後、即於十八日迅速開至石匣南六十二公里之處、果發見匪團、與以交戰、歷三小時、殊與以致命之打擊、敵軍遺棄屍體四具、鹵獲品爲步槍二支並有俘虜一名

蔡遊擊隊長 被部下鎗斃

【承德電】自今春五月以來、盤據於西南部國境地帶率部下一百二十餘名擾亂附近一帶之第八路軍遊擊隊長蔡連長、因不堪日滿軍之猛追、已陷於孤立狀態、窮乏之狀日增、終至淪爲土匪强制掠奪附近住民、因不聽部下之勸告竟惹起部下之反感、卒於四海堡一帶、爲其部下所槍斃云、

配朝鮮一等米 國都已經開始配給

爲對市民謀幸福計、市當局特經糧穀會社自廿一日起、已開始由業者配給朝鮮一等米、於此從來之外來混入米、已將暫時停售、但價格則每公斤將昇約一分之數、而來月猶擬再給新米、正月更配給滿洲米之七分搗米、俾歡迎新歲云、

未成年志願兵 奉市又一佳話

【奉天電】未成年志願兵一人、大和區千代田通七理髮業者吳雅軒氏次男景陽君（一七）、於廿日同友人往赴市公署、而提出由明年實施之國軍未成年志願兵之志願書、該君卒業奉天公學校高級學校以森洋行店員而活動於社會其兄景同君則以通譯從日軍、其姊佩蘭出嫁於日軍將校、茲由於軍國一家之氣風、由店員而轉向於國軍志願者、且有五尺八寸堂堂之體格及流暢的日本語『頗可爲一模範軍人』殊使係官爲之喜悅云

壯丁呈報週間 承德努力宣傳

【承德電】當明年之國兵法施行迫切之際、全滿各地已於廿一日實施適齡者提出强調週間、是以熱河省亦與此呼應、於廿一日午前在協和會省本部事務長室、擧開國兵法委員會、當由第五軍管區司令部以下省、協和會、弘報關係各委員出席之下、經種種協議結果、決定左列事項、以期適齡者完全報告無遺、

一、適齡者提出强調週間至廿九日爲止、

二、作成有標語之傳單、配布各縣、此外承德復於劇場使用有標語之垂幕、且由各商店動員學標語窗飾裝飾競技、對其優秀者、以日滿兩語別各行授與賞品、

三、以無線廣播提出强調及於週間中每日告知提出强調云、

光榮之壯丁適齡快々的呈報

呈報期日 十一月卅日截止

呈報地點 市公署 區事務所 町會事務所

滿人儲蓄踴躍 對郵政保險已認識

最簡易、且爲儲蓄之捷徑之郵政生命保險新規通來新加入者激增、加入狀況、滿系民衆方面頗爲濃厚、反映一般國民之儲蓄心與保險熱、即最近二年間之調查、康德五年滿系六三%、日系三三%、其他四%、康德六年度末、滿系七〇%三、日系二六%六、其他三%一、又入本年、滿日兩系加入者、比率各月末別如左

	滿系	日系	其他
一月	六九、六	二七、〇	三、四
二月	六九、二	二七、二	三、六
三月	六九、八	二六、四	三、八
四月	七〇、六	二五、七	三、七
五月	七二、一	二五、二	三、七

由上表觀之、滿系之儲蓄、頗異常踴躍、高出日系及其他民族、此頗爲佳兆云、

在市署擧行 滑冰座談會

冬季中欲企心身鍛鍊與體位之向上、唯滑冰堪稱冬季保健之最良運動、是以新京特別市公署當局有鑑及此、除力倡滑冰運動外、爲期獲得滑冰所需之滑冰場、臻於優秀簡便之建設方法起見、乃於廿一日午後一時起、於署內招請在京冰上機關關係者並多數官廳會社之係員、及市署水道科員等列席、由體育施設股長河村氏司會之下、擧行座談會、席間對冰場之建造方法、修理方法、及初學者之須知等加以種種懇談及說明、其外更由民生部體育科三澤氏、報告滑冰靴之配給數、及價格後、三時半始告散會云、

明春決在京擧開 全滿盲人大會

奉迎戰盲之傷痍軍人、明年度豫定實施盲人教育、新京聾啞學院徵求市內盲人有志者參集、於廿日在同院開關於彼等生活、職業狀態之懇談會、由此會合上、全滿二十餘處散在之盲人團體三惠會等、將一層團結、無論職業思想上、生活上皆將釀成與應興亞新體制之機運、又來年三月三日在新京開全滿盲人大會、最近有很多從中國移住之盲人、滲透滿洲建國思想圖會員相互向上、家內工業等、生活安定、現由滿赤予以全幅的支持指導云、

圖們鴉片密輸案

【圖們電】鴉片之密輸季節、由九月至十月間之四十日間於圖們驛發見之鴉片密輸、共檢擧件數爲二十八件、九六三兩、達公定金額一九、二五〇圓云

運貨馬車費用 市方規定公平價格

市當局爲期、對本市運貨馬車運送費適正化、而免去用主之糾紛、乃依據本年九月間公佈之不當利益等取締、則第六條、將新京特別市運貨馬車運送費規定如左、

一、新京市一套馬運貨馬車之運送貨、每一日最高八元、最低五元、每半日最高四元、最低二元五角、

二、二套馬以上、每增壹頭、得增二元以內、

三、夜使用或半日未滿之時間、依前項實動時間得增加、按時間所算之運送費之二成以內、

四、違反前列各款者、依不當利益、取締規則處罰之、

以上之運送每一日係按夏季以十二時、冬季以十時計算、並因包含休息時間二時、半日者以正午爲界限、夏季六時、冬季五時、內有休息一時、此令公佈後、當局決自本月廿五日起實施云、

瓦房店、錦州 新設通關局

郵政總局、從來將南滿地區、滿日華三國內之小包通關事務、僅於安東、奉天、營口、山海關等三郵政局辦理、例如鞍山行之小包、經由安東或者大連時、會因一旦運至奉天經過關檢查後、而有再反運至鞍山之事、故爲緩和事務重複、與貨物輻輳之二重苦惱、此次在瓦房店、及錦州兩地皆新設通關局、前者辦理瓦房店以北、奉天以南、後者辦理錦州熱河、興安西三省之小包通關事務云、

生鮮貯藏會社 野菜廉價

因欲使國都市民、得到物美價廉之蔬菜、鮮魚類、生鮮食料品貯藏會社、乃積極收買白菜、蘿蔔、蓮藕、地瓜、火鍋等代用肉之鯨赤肉等、現同社由官吏消費組合配給所、自廿二日至廿五日間實施大廉賣、於茲各家庭皆可買到云、

明碼實價實施後 尙有商店不徹底
首警當局希望商人自覺

明碼實價販賣標示法、自月之十一日、全市施行後等語各署一週的調查、結果一般商店小賣商依法實踐者固多、但一味敷衍忽略法紀者、亦所見不鮮、對此首警經濟保安股、藤警佐希望談、實施標示法後、各署經濟保安警察調查結果、據云市內少數商店及攤床商、尙未能全臻澈底、深感遺憾、是以本股將以此種不徹底事實爲根據、絕對嚴重查罰、以警傲尤、同時再期一般商民務以國策民生爲重自肅自戒、力期良心的自覺、眞正商人道德的實現云、

地方檢察廳來月招開 司法警官會議

國家制定、共目的原在維持社會秩序安寧、在此非常時下、經濟統制强化之期社、犯罪事件防止及檢擧、實有充分考慮之必要、以期使司法使命臻於萬全、而不使無辜受冤之嘆、更不悖道義國家司法之本旨計、新京方面檢察廳、特擬定於十二月三日起、互四日間、假南新京安民廣場、中央街講堂、招集各關係司法警察官擧開第三回滿系司法警察官會議、對經濟事犯之防止及檢擧並處理、留置權之行使等諸項加以充分考慮審議云、

小麥收穫競賽會 龍江省得賞率占首位

【齊齊哈爾電】以爲主要食糧農產物增產、一對策全滿實施小麥收穫競賽會之審查、自八月十五日以來、中央方面、已然實施、但最近已經終了、但龍江省、已入選爲二等以下直至五等、得賞率、占全滿第一位、確保充爲北滿穀倉地帶王者之面目、再入賞者、有如左列、十二月七日於國務院總務廳、擧行表彰式

二等 泰來縣 李春 每一陌一九二九公斤 賞金五百圓

三等 訥河縣 潘遜繁治 每一陌一九一六公斤 賞金二百五十圓

四等 富裕縣 張瑞女 每一陌一九四九公斤 賞金百圓

五等 龍江縣 陳萬鈞 每一陌一〇七一公斤 賞金三十圓

貧民福音 大同佛教會準備設粥鍋

新京大同佛教會本慈善事業之趣旨、以救濟爲目標、歷年在孟冬嚴寒設辦之粥鍋、一般赤貧者、每年對此頌聲載道、喜行於色、今又屆嚴冬期間、該會仍着着進行準備、刻正採買糧石、並全滿各分會紛紛捐欵、頗爲踴躍云、

全滿冰上大會 日期決定

冰上競技、會已決定康德八年度、各競技會型滑日期如左、

△全滿第二部選手權（一月四、五日）

△全滿選手權（一月十一、十二日）

△都市對抗（二月一、二日）

滿鐵婦人團抵燕

【北京電】循歷華北各地擧行與華北交通婦人會交驩之滿鐵婦人使節團、廿一日午後八時十五分自天津抵北京、廿二日午前十時出席於華北交通食堂擧行之交驩會、然後參觀事變發端地一文字山、廿三日遊覽北京市內外名勝舊跡、午後六時於東安樓出席座談會廿四日午後五時卅分由北京出發就歸滿之途、

市教育科將開 教育總會

新京特別市公署、爲期國民知識的普及、康德八年度啓蒙運動、務須徹底藉資反省過去一年間教育不足之點、而有所向上改善、以圖滿洲教育完璧起見、市教育科當局、決定於來月八日、假中央本部協和會館地址、定例擧行一年一度的新京特別市教育總會、屆時參加者除全市教職員外、其他文化關係機關、亦擬臨席參加、至於教育總會、當時預定研討的問題、現該署教育科方面正積極愼重協議云、

掏包事犯被捕

王占清二十八歲、家住双陽縣新安堡一百號、以販賣化粧品爲業、昨二十日下午一時三十分許、王某在市內大馬路郵局滙錢之際、一時不慎、被掏摸賊將懷內皮包一個、內有現金一百二十二元九角竊去、老王很機警、當時發覺、四面一看、見身後一人形跡甚爲可疑、當即上前抓住、該人初尙蠻橫、將所偷皮包扔在地上、後經郵局員發現、將二人喚入室內、然後由警將二人帶去通路警察署究訊、始供出掏摸不諱、現拘押留置場調查餘罪中云

鞋匠密賣鴉片 徒弟銜恨報警

盧鳳山、四十四歲、住市內東四馬路八十五號十二番、以修理舊皮革爲業、年來也小小發財但是老盧財迷心重在去年回山東老家時、密運鴉片烟土暗中高價出售、盧某教徒弟壽義和、十八歲、是老盧學徒已有一年多、師父待他很刻薄、壽某記恨在心、見師父販賣鴉片、不知道犯法、乃於日前上午八時許、乘家人不備之際、跑到長春大街警所報告、擧發他師父密賣鴉片、經馬照祿警士訊明後、當即趕至現場搜查、當搜出鴉片烟份十一個、煙膏一百一十五瓦、隨即將人贓一併帶所略加訊問、即備文送長通路警察署究辦云

日武道權威者 已陸續來京

爲參加廿三日滿洲帝國新京神武殿落成道場開場式典而來滿之厚生、臣代理加藤體育官以下、講道館柔道範士十段磯貝一、劍道範士小川金之助、銃劍術範士伊藤精司等諸氏於廿一日午後十時十六分着之光號受角道會、在京各關係者多數出迎下而來京當即投入軍人會館矣、

輸入聯盟遷移

新京輸入聯盟事務局、預定於二十五日、自現在之房屋、樓、附還往和泉町三丁目云、

鈴木處長赴任

【牡丹江電】榮轉上海特別市政府顧問之牡丹江土木工程處長鈴木兵一氏廿一日搭午後一時三十分發之飛機經由新京赴任云

大東港擧行 水道給水式

【安東電】自東港建設開始以給水爲目的之給水能力一千噸之河深濬臨水道、因近已完成決定於廿八日、在現地擧行盛大之給水式云、

金鶴ポマード

（純良頭油）

婦人科醫學之急進步者

進一步的婦人科藥

複方 惠乃玉

主効 白帶下、赤帶下、月經不調、子宮炎、下腹痛、腰痛、產後、血暈、其他婦人科諸病

全國有名藥店推奬

價 五週分・壹圓八拾錢 十週分・參圓五拾錢 廿週分・六圓五拾錢

販賣 東京・井上頭公園 本舖 合資會社 貴命堂本家

代理 意匠 商標 發明

奉天代辦處小西關大什字街北三益洋行電話中央二二一七三

前實業部商標局囑託 勳六位 景雲章 辯理士 中根齋

新京東五條通三番地 電話三一五七七二番

三塔牌 雪花膏

常用此雪花膏 面膚細膩滑嫩 千姣百媚 青春永駐矣

各種化粧品優良經濟

支店 新京、哈爾濱、牡丹江、吉林、安東

奉天 柏內洋行

配給片々 (二)

但其實際〃沒〃啦〃如之再呢有時候天、再化了幾毛錢及市民大家勿十點鐘的工夫後、纔可論其距離遠到手、換言之如要買取近、白跑市三元五角錢的一袋子木炭公署三疊時、除非花費好幾毛錢的此間了六車馬費及二三天的貴重工七角錢的車夫、別無辦法、若由全國馬費、一天民衆經濟生活上看起來成一天半許國家無形的欠損未免太貴的貴重工夫再有隔時配給貨物的當兒洽巧能領票、比如、豆油、綿布白糖後、轉赴指以及其他必需品之配給時定木炭商處不意結果權因其通告辦法不完備關係大揮威武的說出〃沒有〃故有的知道有的不知道

至其知道者、多是若非商界人之親屬、則即爲官吏的太太們、且市當局者、會談說關係配給品及時間等項、一定在報上登載、以使市民知道、云但在全體市民中能有幾許訂閱報者呢？加者與讀報者、必不一樣故登報辦法、也不過是一種簡略法、未免不澈底的麼另有好的法子沒有？

△希望條件

年春季前於本協和會市聯合會議場、記者曾提過一種希望意見略謂〃官吏們、設有官吏消費組合、滿鐵方面有生計所、再於各特殊會社、多有自己的消費組合之館綫、均得自格保證、最高的生活、但在市民一般的大衆、並沒那樣組織之故這是社會、經濟以及國民思想上、頗感憂慮、故希望當局者早期擬定辦法將該等各消費組合打成一體之下、

△協和會

協和會地區本部對於各般的配給問題、現在率先擬定數種辦法實施、以圖獲得美的參考中、茲將其數點提出分誌於下、

△煤油

市內太平町附近利用油燈者居多、但自實施統制消、一概由官方配給、故後將從前所有的零售商取因地點僻遠的關係、住戶多感不便、本部有鑒及此立與專賣署接洽後、假該町內創辦一處煤油零售舖使之按照手續、實行零售、且將由共利益金內抽出三成、向該分會(町辦公所)貢獻以資共公施設利用、茲者實施以來、成績頗佳並無何等弊弊、至於日前將該貢獻益金使用、曾買得電話器一架、按設於分會事務所內、便於連絡事務以外、並供市民利用、再於最近的將來、以該項款能開設日語學校、故待町住戶莫不期待(未完)

吉林專刊 闢傳綫

第一二一七二號 吉林支社 吉林市商埠地三緯路十號 電話三二一八一番

促進木炭需給圓滑 省署公佈統制法

同時並規定批發及零售價格

××××× 吉林省公署、爲謀木炭需給之圓滑、並期促進其愈趨增產、而耆裕國利民起見、故特制定木炭統制法規、已於月之廿日起始公佈實施、通令一般業者遵守勿違、同時並將吉林市內之木炭批發及零賣價格、均已決定、茲將其統制法規暨價格分錄於左、×××××

△木炭統制法

一、欲行收買得受指定規則之限制、始可在省內收買或販賣之、

二、標準價格不明顯者、即不許買入或賣却、

三、違反物價及物資統制法者、則受相當處罰標準價格超出之傳賣場合、依不當利益等取締規處罰、

四、價格表示無有者之賣却場合、於發現時、由監督官公署嚴重處罰之、

△木炭批發零賣價

炭種	批發價	零賣價
上等白炭	二、五三	三、一三
普通白炭	二、四五	三、〇五
最上黑炭	二、三五	二、九五
上等黑炭	二、二六	二、八六
普通黑炭	二、一九	二、七九
碎粉木炭	一、三九	一、九九
鐵廠用品	一、一九	一、七九

(以上單位一袋二十瓩) 至於不合格 黑白木炭 均比其通過品之價格低落五角云、

基於粮穀踴躍登市 麻袋需給不甚圓滑

省當局刻已樹立調整辦法

値此粮穀踴躍登市之期間、在省下各縣境之興農合作社交易場、以及粮棧組合等處、因其登市異常的興旺之故、所以關於麻袋之配給、極感覺不圓滑、尤於懷德(公主嶺)九台榆樹等主要農產地最甚、查其原因、除有糧穀之一時登市之外、並有指定收買人——比如三井(三泰棧)三菱(國際運輸)及寶隆(哈爾濱)等——與糧棧組合(乙種合資制組合)之連絡不善所致、故吉林省當局、茲有鑑及此之嚴重、決定使上述指定收買人、加入於組合之下、合同辦理實施、結果該等所備的大批麻袋、一時登場、致使糧穀交易得以圓滑云、

本月份將配給 棉布

市署要望民衆注意辦法

關於本月份綿布之配給、業已運到大批布料、刻在市公署籌備配給在案、擬於二三日內即可實行、從來當各種物品配給時、因爲通告辦法不甚圓滑之故、時常發現不公平的結果、所以當局希望市民預先加以注意、成處、以是能否利用通賬配給仍屬問題中事云、

不日即行配給 運來大批食糖

應市民之要求、乃由林工公會 吉林砂糖小賣商組合兩機構並其他關係方面之折衝、決定運來大批七車白糖及三溫糖、向戶戶配發、按前此數日間所配給者、其手續上非用通賬而購買致今回之配給、雖不日該批白糖即可到達、但因通賬尚有不完

吉林附近古蹟及名勝 (四)

五、阿什哈摩崖

阿什哈達 洲語沿江石壁之謂 在永吉二區阿什哈達屯、與吉林城南北遙遙相對、水路約三十里、陸路約二十里、矗立江邊望之巍峨、壁上有明驃騎將軍遼東都司指揮使劉清摩崖文字兩處、自阿什哈達石磴前行數十武、拔際有石屹立、高約二丈、中部內鑿有碑額、即第二碑也、碑面縱約五六尺、橫約二尺餘、其文如下、

欽差造船總兵官驃騎將
軍遼東都司指揮使劉清
永樂十八年領軍至此
洪熙元年領軍至此
宣德七年領軍至此
□□設立龍王廟宇□□
□□年□□
宣德七年重建
宣德七年二月吉日

碑中所云龍王廟今不存、據傳說係在第一碑前江中、就附近地勢考察、殊少建廟之地、傳說頗爲可信、自是再前八十米、即第一碑所在、須踐氷際石塊而往、共石壁立江濱、高約四五丈、碑面大小與前碑□若、去地約二丈六尺、並有鐵網□之、有二行中行字大可半尺、左右行指許寸字也、文云、

大明 癸丑
驃騎將軍遼東都指揮使
劉
大明永樂十九年歲次辛丑正月□□□

後第二碑數字皆常爲、此碑御用大爲、又右行缺文以較左行爲多、故其命意不甚明瞭、此兩碑、質皆爲帶紅色花崗岩、經風剝雨蝕、日就殘缺、非有全文在心、莫能辨識也、此兩碑與吉林之沿革、吉林在明代之地位、均有關係、而吉林通志記載之遺誤、亦於焉是正、吉林舊名船廠、人多以爲淸初設水師於此、造船備用、故名船廠、實則船廠之名、始自明永樂間、柳邊紀略船廠節云●●寧古野謂即□永樂間船廠、永樂間發將卒數千造船、將以開邊、未幾成祖崩、仁宗即位、罷歸、宣宗時又造、宣宗崩、乃終罷、或云、順治時未有船廠之名、而穿非輒得取船板及鐵鏈、又井水或有鐵鏈、●鷄林舊聞錄云、明代東征、悉賴水師、藉松花江以濟、而吉林乃其航行之始、亦是補明史兵之缺、吉林通志既漏第二碑之後之行、後未發見第一碑之全文、而第二碑首行文字、又頗多不同、金石可以補缺、可以糾繆、由是觀之、其語良信(未完)

完成協和運動

省本部職員爭先入會

吉林協和會省本部、於今(十一月二十一日)晨九時、和省本部全體職員朝禮時間內、由赤嶺事務長講話略謂、凡是協和會之職員、欲完成協和運動、首先以身做則、也要在協和分會內加入會員、率領其他會員努力協和精神、協和工作、此是不可忽之一重要點、因之協和會省本部內之全體職員、於當日塡寫入會手續、以及書類、頗呈空前之忙碌云、

研討各種重要事項

省本部擧開委員會

吉林協和會省本部、於本日假本部之會議室、擧開本部委員會、關於會之內容茲略誌之如左、

一、上年度運動概況報告

二、審議

I、關於省聯事後處理事、

2、敦化縣義勇奉公隊事項、

3、聯協懇談會事項

4、奉天全國工作員協議會之事項、

5、興亞奉公貯金事項

入冬初寒 江上流冰

入冬以來、僞時已不暫、但氣候終未入於本格、忽於日前(十九日)天氣驟變、致成忽風忽雪、並參雜降霰之勢、以是氣候亦隨之寒冷、乃促成通過本市之松花江、滿流氷塊、現在係値立冬之□、明日(二十二日)小雪距大雪尚有半月、例須大雪封凍之松花江、爲時亦不遠矣云云、

募集舊劇脚本

望水都人士踴躍執筆

現當國家非常時局之下、國民精神總動員、無論何種事業、均應本諸共濟時艱之宗旨、以求其合理化、以世界現勢論之社會教育、對於中級以下教育、較對於中級以上者、尤爲重要、而中級以下社會教育、非特學校及講演放送、印刷品之宣傳、便事收圓滿之效果、盡以上種々方法、均於缺點、最適於社會中級份子以下、而普通者、即屬戲劇、矣今新京滿洲戲劇研究會有鑒及此、又素聞我水都吉林、亦大有人在、並於本市劇團、尚未行街、嗜舊劇有僻者、官吏消費組合之壁端、掛有募集舊劇脚本章程、至於其內容如何、想本市有識知者、概其目的以順應國兵法、鴉片斷禁、產業開發以及其他合於國策、富有娛樂性之舊劇脚本爲合格、由康德七年十一月末截止云

省署地政科 招考職員

伴隨地籍整理事業之愈繁瑣之故、確實有感益人員之不足、今回省地政科、爲充實滿系職員之不足、敷分配計、決定以如左各處而採用之

◎扶餘縣＝四〇名、

◎楡樹縣＝三五名、

◎舒蘭縣＝二十名、

◎磐石縣＝二十五名、

計一二〇名、

供有該項志望者、可於十二月十五日以前、向吉林省公署地政科、提出志願書、當於十二月二十日在扶餘、楡樹、舒蘭、磐石三縣公署考試、惟應募者限中等學校卒業者云

新建省立醫院

結冰期間即可竣工

以總工費一〇八萬圓、用地六四二〇平方米、在興亞商會(暖房設備)滿洲電氣土木(電氣工事)及滋谷組(土木施工)等銳意興工之吉林省立醫院、(吉林市)目下已有百分之八十竣工矣、餘下二十、至結冰期之十二月十五日、預定即可告竣、至于各種細部、明年六月中旬、可全部完竣云

劇界消息一束

各方劇團來水都演出者、爲數頗爲不尠、茲將劇團消息誌於次●●

A吉林協和劇團＝該團月來並未露演、今開內部頗多整頓、將擬於十一月杪出演、劇名爲本報支社懸賞所募集之脚本〃國兵之家〃今成爲舞台劇者、宣傳國兵法、量來裨益不鮮云、

B新京滿協劇團＝本月之中旬、曾演於本市公會堂、因演出劇含有禁煙政策宣傳之力、乃與吉林省公署幹旋、月末擬赴省下下九台公演云、

C首都大同劇團＝微聞有來演說、或許該團玩藝兒過於高尚、七年度曾來演、但與水都人士口胃不合、以是不利歸去、致此次來演、聞爲果戈里原著之〃巡閱使〃云

【又】聞本市有某有力者、默默組織吉光劇團、將不久向呈請本市警務處長許可、但該吉光劇團的組織法、〃織目的是否爲國家爲社會作宣傳教化事業、頗堪注目、若果不外以上的情性、應當加入協和劇團、共同努力教化和宣傳等行事云

國兵法事務局 招開座談會

吉林省國兵法務局、於今十一月二十日午後二時、擧開國兵法座談會、參加者有本市協和會地區本部都市指導科長、並有各縣旗、擔當國兵法之代表者、數十人出席之下、可謂極盛大之擧行會、至其討論內容結果容訪再誌云

小豆油商組合 擧開創立總會

由於吉林商工會主持下、經劃多日之吉林小豆油商組合之成立事宜、目下業告全部就緒、遂於十一月十八日午前十時、召集參加之同業者、假同會會議室、擧開創立總會云

水滸拾遺

第二十七回 焦山會上奇蛇報 風雲寺中巧衝還 張肖山著 (160)

便遣人去金山寺打探、後來探子回來報知、說是二老俠林家眷、住在金山灣、兇僧即發出請帖、及至金山寺批回會期、應允是日准期赴會、此時、橫已然得到、方臘的回示、令其總管一切、與焦山寺方丈、協同辦理一切、給與全權、凡事勿論是誰、皆不准違抗、倘有不遵指揮者、以違抗令旨論斬、宣臨期觀來參預開會、方橫得到這令旨、當時率衆即至焦山寺、見了毓依和尚、詳細傳知方臘的意旨、惡兇僧既有如斯的主見、有了後援、更是高幸的很啊、急行傳論金山寺四外的、關津渡口等處各該管的兵將、嚴查金山寺通過的數目、並盤查其下山緣由、以便明瞭他們、是否知有多少人、齊集焦山赴會、及至得到多方探報、已知金山寺派遣沙彌多名、並有幾個執事的僧人大事活動分頭請人、預料着這一場會、必有一番的盛況、所以事逢恰巧、外來的朋友很是不少、人多了出高明、亂一出主意、因而又下書至金山寺、將來的人數也探聽明白了、大開會議商量一切應付〃法、詳爲對酌仔細佈置眞是一點兒漏隙、也是設有了、眼看着就七月末啦一干賊集合在一處、靜候着臨期開會、此番外來的僧道、最有聲的是、江西長蛇峪竹林寺的方丈、紫竹長老乃朗和尚、與千佛寺方丈八臂羅漢汗元迪、潤州金眞觀、神行天尊展淸風、朵石磯後峯飛泉仙觀、九手眞人解玄機、湖廣臨江灣双塔寺、混元佛殿元度、淸江口仇家寨赤髮金蛟閘山叟、仇風起、率領二子、仇得成、仇得武、號爲二雄、這一班匪賊、

滋養菓子 グリコ

① 婦女幸福湯 ② 小兒育應散

①功能 調經止帶 活血逐瘀 保持婦女健康

②小兒感冒瘟疫驚風 喘息咳嗽均奏特效

各大藥房均有代售

總發行 安東市 凌閣大藥房

乳兒綠便及微熱之治療 醫師 曹□叔先生報告

患者李姓小兒、十箇月、江〇東〇縣人。患者之母、因憂慮過度、乳水不足、平時以極劣之代乳粉喂育、致患者瘦弱不堪、加之消化不良、每食必吐常習綠便、時有微熱、呱々啼泣不止、其母焦急異常、當來所就診。治療即以表飛鳴令共每日服食三次、每次〇・五瓦、並勸彼改服勒吐精代乳粉。半月後復診、患者已無綠便食後亦不嘔吐、因仍命共繼續服用表飛鳴。最近患者來所、體軀漸肥、諸症俱已告痊、笑口常開、一如常孩矣。

【包裝】粉劑 二五瓦 一二五瓦 五〇〇瓦 片劑 五〇片 一五〇片 五〇〇片 各大藥房均有經售

總發行 武田長兵衛商店 日本大阪市東區道修町

滿洲總發行 滿洲武田藥品株式會社 奉天市大和區春日町

兒科良藥 表飛鳴 ビオフェルミン

新京影戲院案內

國泰電影院：今天公演 富華公司出品有聲對白武俠片 黃天霸 論々部(旅公等)之一 主演 顧蘭君 李英修 徐幸園 加演滿映新聞 日期 十一月二十三日起 二十八日止 連演六天 張桂蘭！高氣傲盜去金牌 黃天霸！膽高大山寨 留鏢 洪大虎！調虎離山劫去施公 長短期優待券 日有效

光明戲影院：今日公演 上海新片獨家公演 國華公司攝製完全對白有聲歌唱金嗓三輪片 歌聲淚痕 主演 龔秋霞 舒適 白燕 (加演一〇六號新聞) 下期換映 風流寃魂 明星有聲片 路明主演

新民戲院：(十一月廿五日) 不日照常開演

大安電影院：今日於演 新華公司出品對白有聲笑片 化身姑娘 二集 主演 袁美雲 王引 日期 由本月二十一日起 連演四天 下期放映 最後關頭 戰事巨片

國都電影院：今天公演 富華公司有聲對白武俠片 新期 黃天霸 主演 顧蘭君 李英 姜修 日期 十一月廿三日起 連演六天 短期優待券 末二日有效 (加演滿映新聞) 下期公演 風潮 滿映協會特作

康生醫院

贈呈

產業開發福利增進月刊『農業進步時報』免費贈呈但一人只限一冊函索即寄

旅順市善通寺町三 農業進步社

註冊商標 獅魚球牌

含麥偏頭傷感失不乾癬五白
幾
怪精正痛風胃眠窪濕疥淋濁

魚肝油　雙獅頭痛片　阿斯匹靈片　安神片　疥藥膏　敵淋片

奉天市中街 普克德藥行

張青山著 洪武劍俠圖 第拾集出版 每集價壹圓

奉天鼓樓北章福記書局

島村博士證明 健腦丸 腦病良藥 KENNOGWAN

健腦丸

凡人若時常頭疼或頭沈或憂愁不發或疲勞不能安眠或大便閉結是皆因該人之腦神經系上發生異狀也如置之不管則將來恐難保有危險之虞亦未可知此腦神經病靈藥健腦丸係爲專治上述之諸疾所調劑者伏望各界諸位從速購買一試便知敝舖之言良不誣也

靈藥健腦丸本係揀選東西兩洋醫葯之精粹所調劑故人若常服此葯由其獨特作用必能補養腦力從正循環血液而治頭疼並上火及通利大便除去不眠症而挽救疲勞健全腦筋以增記憶力理解力並活動力

主治效能
▲頭痛 ▲上火 ▲憂鬱症
▲耳鳴 ▲眩暈 ▲健忘症
▲不眠症 ▲便秘症 ▲癆病
▲常心不平 ▲腦溢血症

藥價 金卅五錢 金六十錢 金一圓廿錢 金二圓四十錢 金六圓 金十二圓

發售處 大阪 東京 丹平商會藥房
代售處 大連 奉天 哈爾濱 寶藥會社
奉天 井上誠昌堂
奉天 佐藤廣濟堂
新京 新京藥品會社
圖們 新井藥房
各藥房均有代售

在夏令精神萎頓者
須服韋廉士醫生紅色補丸改良其血

在夏季人們對於日光及新鮮空氣之吸收大概總較多季爲多惟夏季暑熱能令人血薄却又較他季甚殆所謂有利即有弊者此亦不能例外顧雖如是君仍可享受天然賜予之利益而同時保持血液稠濃潔淨於溽暑之時蓋即服用韋廉士醫生新紅色補丸是也君若歷經冬令數月安康無恙而現在却覺精神不振困倦易疲飲食無味睡眠不安則君之血液殆已衰薄須要一服韋廉士醫生新紅色補丸以資培補而保康樂於夏令也

韋廉士醫生新紅色補丸補血健腦馳名世界五十餘年以此兩大功能嘗使許多熱帶人士如緬甸暹羅錫蘭馬來羣島蘇門答臘各地居民弱者強病者愈苦者樂亦猶其在中華與世界他處也請即一試此馳名補血健腦品看其增進君之健康爲何如也

藥房皆售或逕向上海江西路四五一號韋廉士醫生藥局函購

代理處奉天東亞街三段十二號英商和記洋行購買

兜安氏馳名藥膏・治皮膚病・消毒止痛・去腐生肌

上海江西路四八九號
兜安氏西藥公司啟
藥房均售

「兜安氏清血藥水」爲最佳之治皮膚病內服藥有清血解毒之特殊功效

O-BP 897

補血強壯 保利他民

全治
肺癆 呼吸器病 貧血 食慾不振 病後衰弱 產前產後 虛弱兒童 神經衰弱 營養不良 消化器病 精力疲乏 心身過勞

補劑的眞義

補劑眞義、是在補充體內所需要的不足成分、是以營養分雖多、而不合病弱身體的需要者、當然不是眞正補劑有害胃腸或爲不消化性者、實際上也不能稱是眞正補劑。須知病弱人的需要物質、是爲血肉成分的蛋白質、同時因病弱的關係、胃腸消化機能不健如果濫投普通補劑、反而有害無益、所以眞正補劑的第一條件是須含血肉成分的體蛋白質、第二條件是須無需胃腸消化、而即能造血肥肌。據此、則補血滋養強壯劑的保利他民、洵是近代最進步的眞正補劑。

保利他民

是用滋養極豐富的蛋白質爲原料、根據胃腸消化的同樣方法、利用蛋白質消化酵素、施行人工完全消化而成、內含造血素、肥肌素、發育素、食慾素、活力素、荷爾蒙素等諸種重要阿米諾酸、堪奏造血肥肌・增進食慾・強健胃腸・改良血色・促進發育・健腦益智・增進抗病力等各種效果、故適用於上記主治範圍。

詳細說明書及醫師實驗報告另印成冊函索即寄

（包裝）
小瓶 一五〇瓦
中瓶 二五〇瓦
大瓶 五〇〇瓦

各大藥房均有經售

總發行 株式會社 武田長兵衛商店
滿洲總發行 滿洲武田藥品株式會社
奉天市大和區春日町十三

大同報

第二版
發行人 衣貴田 編輯人 梁世鐸 印刷人 韓紹衡
發行所 新京東三馬路 大同報社
電話 編輯 三二四七二四 營業 二〇九六 振替口座新京一七〇
報費 一份五分 一月壹元三角 外埠酌加郵費
廣告價 一行二元

決在四平街設新省
明春籌備七月開廳
新省區域等政府昨發表

醞釀已久之四平街新設省的問題、以其於地理、產業、經濟、政治交通各點觀之、均有設省之必要、尤以近年產業、經濟各部門既定之政策計畫等、對其設省之實現、愈益迫切、故自本年六月廿四日之國務院會議、提出可決案後、其後由政府側積極考慮故近來對此之準備已呈快速的邁進情勢、而該地新省之誕生、已迫在近期矣、蓋四平街之設省動議、乃始自康德六年度之全聯議會中、今經政府側之發表、該地之新設省即可於明年一月一日任命籌備員、着手準備七月初即可開廳、如此由於民意的促進、此重大問題之新省設置的實現、□□年餘之短期、以此亦可想見我國協和政治劃期的躍進之一般矣、至該新省之名稱、……平、對此政府於廿二日午後二時發表如次、

政府發表

政府本年六月二十四日於國務院會議可決關於鑑及經濟、交通、產業、民生、治安等各般之事情並卽應省政滲透上之要請、以四平街市爲中心設置新省之議、繼於同二十八日通過臨時參議府會議於七月以降對此邁進其籌備、新省之區域概以奉天省中、四平街市及昌圖、梨樹、雙遼、西安、東豐、西豐、開原、海龍、各縣之區域並以現在吉林省中長嶺縣(除第三區及第八區)及伊通縣東遼河以南之地域爲之省公署所在地、定爲四平街市廳舍、已將使用在四平街市舊四洮鐵路管理局之建築物、更有職員宿舍百十六戶、獨身宿舍一處正在預定廳舍附近建築之中、且於明年康德八年一月一日正式於國務院總務□任命新省設置籌備員、體於同年六月末籌擬定自七月一日開……大期待云、

天皇陛下與匈攝政殿下 對參加樞軸互致祝電

【東京廿二日電】天皇陛下於二十二日、對此次匈牙利國之參加日德意三國同盟事宜、特與該國攝政殿下之間互致祝電、而行交驩云、

協和會運 將愈益發……

缺員中之協和會部長、決定由三宅將接充、於近日內三宅中央本部長不變當時之關東軍參且新本部長乃由會面濫任者、堪謂協身劃期的、頗値注目、從來中央本部長由張會長任命、然三宅本部長係由中央本部委員會推薦而決定、由中央委員會之推薦經張會長任命者、此點對本部長之推荐有更新之內容從來本部長均係兼任、三宅本部長乃專任對協和會史劃一新紀元、由此等諸點推測、三宅本部長濫任、對應高度國防國家體制之會運動、

政翼贊會 局部總會

【東京廿二日電】大政翼贊會事務總局部於廿二日午後一時在帝國旅館開總會、由有馬事務總長、後藤組織、小畑企畫、太田政策、前田議會之各局長及各部長以下全員六十四名出席、首先由有馬事務總長說明鑑於大政翼贊運動歷史上之意義、今後翼贊會事務之重大性、全員當一致協力、邁向今後之大業、太田政策局長對此述謝辭、共進午餐後進行種種懇談、

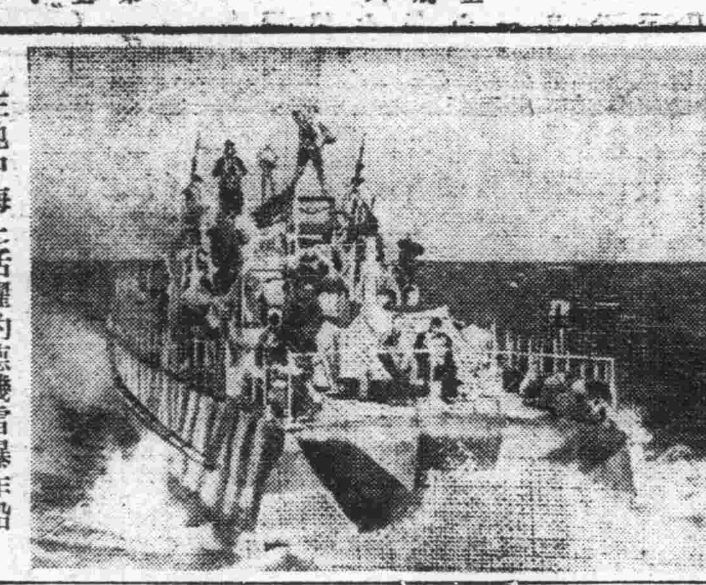
在地中海上活躍的德機雷爆炸船

皇帝陛下御遣欽使 慰勞警備國境日軍

【新京電】皇帝陛下軫念警備國境之日軍將兵、爲犒其勞、此次欽遣侍從武官孫上校、廿一日午后卅分於〇〇部隊傳達聖旨及下賜品、〇〇部隊長代表將兵、恐懼奉戴、孫上校更訪〇〇病院、慰問後、投宿東滿旅館、於廿二日午前十時廿分搭車歸京云、

比去年增百分之五
二次農產收穫量預想發表

政府對本年度第二次主要農產物預想收穫數量於廿二日午後二時發表如左、

一、豫想收穫量 根據第二次調查、本年度全滿主要農產物收穫量、比去年度、推定有五%之增收、若將主要品目之收穫量、與去年相比較高粱有三%、粟有一一%玉蜀黍有二五%增收大豆有三%、小麥八%水稻一五%之減收、收穫量之增減之主要原因爲(一)耕作面積之增減、(二)收成之良否

二、作況概要 於前期、從播種期到六月下旬、雨量少、未始無旱災之憂、惟入七月以後、氣象條件頗爲適順、年成頓見恢復、各種農作物皆有順調之生育過程、自入本期以來、因雨量過多、麥類以外之各作物、在九月上中兩旬之成熟期、蒙受霜害及冷害、作況比前期稍見低下、然而比去年、豫想爲一〇四之比例、

高粱及包米等 均較去年增收
農產集配必有好收穫

本年度全滿主要農產物之豫想收穫量、政府在另外已經發表了、本年比例年、因爲春耕期雨量不足播種稍爲遲延、並且霜比例年早來十天至十五天的模樣、此外在局部有水災和雹災等的原因、所以對於全滿農產物收穫量豫想一部分的人有相當悲觀的就是對於減收有過大的估計、可是經調查的結果、才知道比去年增收百分之五、尤其是高粱、包米、粟(穀子)等的『主要食糧農產物』有百分之三至二十五的增收、所以國內民食的確保、也很可以放心、並且對於日本和中國等其他方面、也一定能完遂『東亞共榮圈』的『食糧農產物』的生產國的光榮的責任、同時從這回的『收穫量豫想』看來、農民一定都能安心的對於政府的『出貨對策』協力、今後的出貨狀況、必定能繼續的順利進展、食糧一節、是安定民生的最重要的問題、根據此次的調查判明了主要糧穀的增收、也算是値得慶幸的了、大豆的豫想收穫量、比去年有百分之三的減少、原因是在於耕作面積的減少、這是比較明顯的、其他像霜害的被害程度、經考查的結果、減收率並不大、雖然說是減收、可是對於本年度的大豆集貨配給計畫的實行、並不至於有障碍、尤其是大豆的去年度的存貨量頗多、再把今年的收穫並加在一起來算、將來一定能很活潑的上市、對於內外的配給計畫、確信能完全遂行、但是小麥、尤其是水稻比去年度有相當量的減收率小麥是因爲耕作面積的減少、水稻是因爲水害和冷害的關係、還兩種作物從來就應能達到國內自給自足的地步、所以對於稻米和小麥粉、事先已經樹立了對於需給計畫並且小麥粉一層、因爲包米非常增收、可以充作代用粉使用、對於稻米再講求規正消費的適應對策、全盤的民食問題決不會有什麼遺憾、所以滿可以充分信賴政府的施策了、從以上的『主要農產物』的『第二次收穫量豫想』推測起來、農民呢、對於食糧之點、可以充分安心所以對於出貨、一定能積極的協力、政府自然也能積極的努力施策、上市、從此也必能更加活潑、所以集貨配給計畫、可以無障碍的完遂一節、已經很明確了、總而言之、本年實施的『農產物資集貨配給對策』、是必能收得豫期以上的良好成果的、

企圖挾擊冀察殘敵 展開大追擊戰
日軍現向山西省境猛進中

【石門廿二日電】自十日爲肅清晉冀察邊區而進軍亘一週間、於十六日在阜平東北方殷樹草附近展開完璧之包圍陣形學得多大之戰果的鈴木、松山、小野田、高浪、小柴、長江乾各部隊、更反轉、行附近一帶之掃蕩同時爲企圖挾擊逃脫包圍圈之敵、乃向山西省境行大追擊戰、彼時北太行山脈一帶之氣候急降下、河川亦半結冰、對於將兵之進擊頗加一段之困難、然將士意氣昂揚示有無敵之猛進、

一、鈴木部隊十九日突入阜平城、於城頭高揭感激之旭日旗、繼之更行進擊、於阜平西方四十公里之西下關、與自廿日由省境方面東進之龜井部隊交感激之握手、共同行附近一帶之掃蕩

一、小野田部隊於廿日向阜平西北方廿公里之大柳綫附近進出更向西方繼行猛進、與自北方起向南下中之櫻井部隊相呼應、壓縮山岳內之敵中、

一、高浪部隊十九日在阜平西南方廿公里之陳南莊、易家莊附近、與約五日之敵相遭遇、結果擊破並收有多大之戰果更廿日長驅向陳倉(阜平西南方五十公里)附近進出、繼之於廿一日由木道溝河之狹隘的河峪向西方山西省境進擊

一、松山部隊於十九日繼鈴木部隊之後入阜平縣城並行內及附近一帶之敵根據地的覆滅戰、

一、由西方起突破省境之山嶮而東進中的櫻井、龜井、瀨戶、板谷各部隊於各處驅逐敵復滅彼等之據點、與西進之各部隊保持密接之連絡而行掃蕩、

一、又自北方起驅參新戰場之坂本部隊十九日向靈邱西南十五公里之金廠進出、廿一日進擊下寨南靈邱東南四十公里然附近一帶之敵已失去戰意紛紛潰走、

一、小柴部隊、十九日自北方起向走馬驛附近進出、廿日擊破據馬莊之敵並掃蕩附近中、

一、乾部隊攻陷淶源東南卅公里之銀坊、廿日向峻嶮之山岳行進、覆滅李家臺之敵據點、次之更向南方進擊中、

一、十九日向滿城西北方卅公里嶺西進出之長江部隊、驅散小數之敵、繼於廿日占領劉家臺子更向西方猛進中、

一、乃美部隊由大樓河向北進、於廿日占領劉家莊、目下仍向北進中、

抗日根據地「阜平」 近將恢復舊觀

【阜平城內廿二日電】廿日薄暮、記者曾與松山主力部隊侵入晉冀察邊區本據阜平縣城、該地爲共產八路軍占領地域、與奧地連絡之要衝、自進攻以來僅十日卽占領該城、該地爲八路軍勢力下之典型縣城、又爲阜平與五台方面唯一之連絡基地、政治經濟、軍事上、亦頗爲主要、立於半壞之城壁上、展望市街、已爲落魄之廢墟、相傳該城爲戶數六百住民六七千之都市、自八路軍勢力侵入後、識者逐次遷至腹地及京漢線沿線、最近僅有三四百之民衆、作彼等之走狗、今各處尙充有共產系機關之邊區銀行出張所、邊區貿易總局、兵器製造工廠、及合作社等之牌區、於後方從事活躍野戰病院、糧秣堆集場等等遺跡尙存足見日軍進攻之翌晨、共匪早已現出狼狽之狀、料當時住民被强制拉走者、實不在少數、只有數隻黑犬在石壘上突吠、該城已化爲無人街、然抗日標語頗多大有抗日標語展覽會之感阜平三面環以高山、東南有小河之流、純爲一風景美麗之街、只因錯誤思想乃陷於此悲慘之境、日軍爲恢復元狀、破除萬難、刻在準備一切、昨今兩日日空軍之精銳、於阜平附近、撒下勸歸之傳單、地上部隊亦於掃蕩各處之空間、勸告良民歸鄉、密覺前非之住民、陸續自他處歸來云、

日軍國井部隊 擊潰羅山蔣軍

【漢口廿二日電】日軍國井部隊、於廿一日晨攻擊羅山四周之敵軍、敵遺棄死體四十三具、俘虜五人鹵獲輕機槍兩架、步槍六支、獲得良好之戰果、又十九日夜於宜昌方面南津關之北方高地一帶、亦由該地日軍警備隊擊潰敵軍約三百名、敵軍遺棄屍體五十五具、鹵獲品步槍十四支云、

綏靖軍亦協力 殲滅敵匪

【張家口二十二日電】薩拉齊警備隊、十一月一日晨接伊東遊擊隊約百三十名之敵侵入薩拉齊北方十公里之山麓部落、掠奪暴行中之消息後立卽與綏靖聯軍第二軍鄔子寬庵十兵力協力、向該方面出動、將敵捕包圍而殲滅之收得赫赫之戰果、是役綏靖軍勇猛協助日軍、故各方面頗爲讚揚、日軍所得之戰果如左、
敵遺棄屍體 五〇
鹵獲品頗鉅

掃蕩考城縣敵匪

【開封廿二日電】日軍中山部隊對於河南省豫東道考城縣(開封東北方)地區匪團之跳梁地區、自十九日拂曉、開始一大掃蕩戰、對抵抗之胡羅頭馬維落之匪團、與以徹底打擊、敵遺棄屍體二百具鹵獲武器彈藥多數云、

廣東北邊地區 蠢動蔣軍潰滅

【〇〇二十二日電】最近對在廣東北邊地區開始蠢動之敵、十三日忽起膺懲之軍之瀧本部隊在〇〇陣頭、將兵意氣軒昂、馳驅縱橫於秋晴之華南曠野、粉碎南雄三江與敵重要據點、予約一千數百之敵以徹底的打擊、自行動開始以來經過數日、完全將敵人企圖粉碎云、

匈國參加樞軸
外交政治攻勢更强化

【羅馬廿二日電】齋爾那列、意大利報主筆蓋達氏、對於匈牙利之參加日德意同盟、於廿一日在報面上以『政治之新展開』爲題、登載社論、謂維也納之簽字、於今後歐洲之政治的動向、將暗示以許多之重大問題云云、至關於匈牙利之參加樞軸、則觀測如次

匈牙利之參加同盟、乃係樞軸方面以如次之三目標、而示以更行强化外交、政治攻勢者、卽

一、强化軍事行動之支援
一、歐洲新秩序可及的從速之建設
一、將全歐洲之政治的軍事的、經濟的勢力聯成一氣、以防止美國之置喙於歐洲問題

德快速艇戰果彪大 擊沉英艦船二十一萬噸

【柏林二十二日電】德軍司令部發表=我軍快速艇自大戰勃發以來於各方面擊沉敵艦船總噸數有驅逐艦六隻潛水艦二隻等合計達二十一萬二千噸我方亦因敵驅逐艦之襲擊損失快速艇一隻云、

安特廉斯哥首相 訪問希特勒總統

【柏林廿二日電】出席德羅會談之安特廉斯哥首相偕斯特拉某外相、於二十一日午前十時十五分抵柏林、兩氏抵柏林後、定於二十二日午後在德外務省與李賓特洛夫外相、行第一回會談、並預定赴總統官邸、訪問希特勒總統云

德、羅會談

【柏林廿二日電】出席德羅會談之安特內斯克羅馬尼亞首相、與施多爾扎外相□道於廿一日午前十時十五分抵柏林、兩氏抵柏林後、廿二日午後在外務省與李賓托洛夫外相行第一次會談、嗣赴總統官邸訪問希特勒總統云

越泰戰端開始 純係謀報

【維西廿二日電】法政府當局、廿一日發表稱外國新聞所載於安南泰兩國軍間已開始戰端之報道、與事實相反純係捏造云、

重慶政府遣派 訪蘇使節團

【香港廿二日電】據重慶來電、前曾爲懸案之重慶政府之訪蘇使節團派遣問題、最近始漸趨具體化、於近日中卽將就訪蘇之途、目下正積極進行使節團之組織中、團員爲十名乃至十五名、團長孫科以下郭沫若、張冲一派、似將被擬爲有力團員、預定十二月初旬由重慶啓程云

土木建築勞働人保護規則(中)

第三章 福祉

第十一條 勞働人之宿舍須於考慮排水、除濕、非常避難等勞働人之保健衛生後、行左開各款之設備

一 出入口須設兩處以上行衛生上必要之採光及通風設備、
一 宿舍之高低、中央須在二米五十以上、宿舍內之通路、須在一米以上、寢床之設備須使不上濕氣、每人之面積、長爲一米八十以上、寬爲一米以上、
三 宿舍須附設便所於別處、
四 於宿舍內爲造飯或採煖計、而焚火時、須施以適當之防火設備、並須在煙筒、煙道及其他施以防止發生瓦斯漏出之設備、
五 宿舍內須施以能保持適於起居溫度之防寒設備、

勞働人宿舍之設備、難依前項各款之時、經管轄須具其事由、經工程場所在地之警察署長、受警察總監、警察局長、市長(除奉天市長及哈爾濱市長)縣長或旗長之許可、

第十二條 自四月一日至九月末日期間內、所用勞働人宿舍、依工程關係有使移動必要者、或使用期間限於兩個月以內者、得依左開各款之設備而設弓形窩棚、

一 應施以排水、除濕設備、
一 非常避難等之設備、
二 出入口須設兩處以上、應施以衛生上必要之採光及通風之設備、
三 宿舍內有用火時、應施以適當之防火設備、

事業人已造設前項之勞働人宿舍時、應立卽經管轄工程場所在地之警察署長申報於警察總監、警察局長市長(除奉天市長及哈爾濱市長)、縣長或旗長、並須通報於滿洲勞工協會出張所長、(在未設置出張所之地爲支部長以下同)

第十三條 事業人爲傷病人之救護治療計、於工程場須備置救急用具、材料並藥品、但於其附近有可利用之適當醫療設施時、不在此限、

第十四條 事業人爲收容重症患者、或疑似傳染病患者、計於勞働人宿舍附近應設病棟、但於工程場附近有可利用之適當患者收容設施時、不在此限、

同一工程場、常時使用一千人以上、勞働人之事業人、爲醫療勞働人須雇入或囑託醫師、漢醫、但經新京特別市長、市長、縣長或旗長許可時、不在此限、

於同一街或村內各事業人所使用之勞働人、總數常時達一千人以上時縣長或旗長得對該事業人之全部爲醫療勞働人命其共同雇入或囑託醫師、漢醫、

第十五條 警察總監、警察局長、市長(除奉天市長及哈爾濱市長)、縣長或旗長認爲工程場或勞働人宿舍之設備、有發生危害之虞、或於衛生、風紀上有害時、對於事業人或勞働人、得命其施以預防或除害上必要之措置、

第十六條 工程場在偏僻之地、或在勞働人輸送之期間、事業人對勞働人之食糧及其他生活必需品之配給、應行最善之注意、

第十七條 事業人對於工程場及勞働人宿舍之勞働人採煖、應支給必要之燃料、按工程之性質需要特殊作業服、普通程度以上之防寒服、及其他特別之被服類時、事業人應以自己之費用貸與、或給與之、但給與時其費用三分之一以內得定爲勞働人之負擔

第十八條 事業人管理勞働人儲蓄金時、應規定確實方法、並從速申報管轄工程場所在地之新京特別市長、市長、縣長或旗長、管理方法變更時亦同、

新京特別市長、市長、縣長或旗長、認爲必要時、得命變更儲蓄金管理方法、

東亞聯盟中國同志會 二十四日舉行成立大會

【南京二十二日電】爲謀建設東亞新秩序、民衆運動化、實現全東亞新體制之東亞聯盟運動、北京、廣東早已有龐大之民衆組織、以南京爲中心之華中亦以國民黨中央黨部副組織部長周學昌氏爲骨幹、實行青年層活潑的民衆動員運動、爲使全華此等組織、打成一片起見、決定二十四日午前十時起、於中央黨部訓練團舉行結成東亞聯盟中國同志會大會、有各地代表參加、儀式隆盛後、此國民政府之外廓陣營卽該會之活躍頗堪期待云、

新四軍移駐華北

【上海二十二日電】最近第八路軍、新四軍等共產軍之活躍、於中央軍、地方雜軍勢力失墜同時、示相當活潑、據廿一日重慶哈瓦斯電、同日重慶代辯言言明謂、新四軍自二年半之久、以華中各地尤其安徽、江蘇兩省爲地盤、展開遊擊戰、此次受重慶參謀部之命令、使新四軍移駐華北某地、已往之新四軍地盤、今後使中央軍接管、此次新四軍向華北移駐、與第八路軍保持緊密連絡、在華北展開新作戰等語、新四軍向華北移駐、係從來屢次宣傳者、其實現乃示共產軍之新動向、頗値注目

教育總署督辦 王委員長兼任

【北京二十二日電】華北政務委員會、二十一日開常務會議、關於褒日逝去之湯爾和教育總署督辦之後任、有所協議、結果、已議決由王揖唐委員長兼任矣、

東亞懇談會 華北代表東上

【下關廿二日電】東亞經濟懇談會華北本部北京市商會會長鄒泉蓀氏以下十三名、蒙疆本部蒙疆銀行總裁巴藤爾氏以下十四名滿洲本部滿業總裁鮎川義介、大陸科學院長鈴木梅太郞兩氏同乘廿二日入港之關釜連絡船昌慶丸、上陸、中華民國國民政府鐵道部長傅式說氏以下四名亦經由長崎來關、但蒙疆國民政府代表乘午前八時二十五分發之特別增加列車、滿洲國代表乘九時二十五分發之列車相繼東上然蒙疆國民政府代表預定途中於神戶一宿之後再行東上

今吉局長赴神戶

【門司廿二日電】由關東局司政部長榮轉初任拓北局長之今吉敏男氏及由關東局秘書科長榮轉初任拓北局輔導課長之鹽谷末吉氏等偕同家族乘廿二日晨由大連入關門港之日滿連絡船熱河丸歸來、同時更乘該船赴向神戶

青木顧問賀屋總裁 同訪近衞首相

【東京廿二日電】阿部大使經濟顧問青木一男氏、於廿一日午後三時、賀屋華北開發總裁於午後三時廿分、同訪近衞首相云、

本報啓事

今日(廿三日)爲新嘗祭本報循例半休、明日出版一大張、此啓

借帖作廢

前將坐落敦化南大街路東市房與徐藍普共作價壹萬圓先付五千圓尙欠五千圓由徐某出立借帖存證現在該帖不知何時遺失除通知徐某止付外特此聲明作廢 敦化南門外 房潤宸啓

感頌德政

永吉縣烏拉街康生院祖君興甲之德政 維我烏拉康生院自祖院長奉屬以來諸君創辦以來熱實苦心患者入院戒除嗎啡毫不痛苦實由於醫術精深竭力奉公造成最優之成績鄙人等身受厚恩恢復健康謹登報端聊表謝忱 侯作興 單叢□等謹啓

東洋史試題八百種解答

文官考試 東洋史試題八百種解答
本書內容係將東洋數千年之史跡、按著時代先後、以問答體演述之、實爲文官考試所必需之解答詳確、又爲一般研究歷史者所必備、參閱捷便印刷紙洋裝一厚冊、全書約二十餘萬言、分爲五編出書無多請讀者從速購閱、方知本書之切要
新生先生著 定價貳圓參角

考試必備 各界適用 百科常識合編(三冊) 三元五角
詞性分析 各界必備 新式大字典 一冊 三元五角
言文對照 分類詳註 普通新尺牘 一冊 二元
按題解答 詳註 普通算術參考書 一冊 二元
分類詳註 一問三答新尺牘 一冊 三元
受驗叢書 物理學六百難題詳解 一冊 八角
受驗叢書 化學六百難題詳解 一冊 八角
考試叢書 經濟學試題解答 一冊 二元五角
全國高等學校國民入學試題詳解 一冊 二元三角

濱江 大東書局發行 哈爾濱道外正陽五道街

啓事

玉貞與撫養侄楊耀斌意見不合於本年九月十日双方同意脫離同居關係並立有字據耀斌亦於是日遷出所有耀斌一切行爲與玉貞無關特此聲明 吉林市二道碼頭信久胡同九號 楊孫玉貞

緊要聲明

啓者敝人於十二年前與馬敬先女士正式結婚今因意見不合確難同居業於康德七年十月三十日於敦化區法院提出離婚訴訟蒙照宙字一二九號准予離異在案今後該馬敬先在外一切行動敝人概不負責 特此聲明 敦化 聲明人 錢濟棠啓

招聘女子打字教師

一、資格 有教養打字專門技能品行端方者
二、年齡 廿歲以上
三、待遇 面議從優
四、截止 十一月廿五日
希望者可持履歷書到本校面洽外埠可用掛號信將履歷書像片寄到本校取錄用信通知
新京大經路 滿光打字學校啓

吉林助產學校 招生

吉林市三道碼頭
名額=五十名
資格=女國優校卒業(含本年度)者或同等學力者女國高校三年者
年齡=十六至二十
報名=十二月六日止
試驗=十二月七八日
索詳章附郵票四分

新京 商業簿記傳習所 函授部招生

函索詳章附四分郵票寄至新京中央郵政局私書函箱第一〇七號本傳習所收

凡願購用眞正優良萬年筆者 勿爲虛誕廣告宣傳所欺騙 請先函索敝行商標一覽可也敝行惟以信用二字爲百戰百勝之武器與最近新開之廣告爲能家大不相同 函索商標立刻寄奉
萬年筆・眼鏡・時計批發零售
安東市大和區一番通五丁目
合名會社 歐亞洋行

市署籌備擧辦 歲末同情週間
貧黎待助宜早實現

連日北風凜烈、凍雪晴飛日昨（廿二日）氣溫雖略見上升、稍感暖意、但據一般經驗者談恐二三日內必有奇寒降臨、因此本格的嚴冬、即將展開於吾人目前、新京市署社會股鑑此歲暮天寒之時、對於流離失所、啼飢號寒的貧婆乞兒、吾人理當義不容辭、施捨救助、以濟貧黎而踐人類相親相愛精神、故該股及社會事業聯合會決定擧行救濟貧民歲末同情週間、目下正在籌畫磋商之中、然鑑於嚴寒迫切、寄語社會事業當局、速謀對策早促實現、而安衆心云

擧辦演藝大會 招開八校協議會

新京市公署社會股、爲救助貧民生活、決定擧行歲末同情演藝會、參加者爲仁慈、智慧、理善、博濟、萃文等八校生徒、定今日（廿三日）午前十時於該署擧開關係學校協議會云、

國兵法座談會 在道德會擧行

當此國兵法實施呈報願調圓滿週間、協和會首都本部爲强化打破國民好人不當兵之謬見、由該會主辦之國兵法座談會、於本日午後四時假道德總會之大講堂招集市內各道德分會主任講演員並社會敎化事業研究會關係者三十餘名、由該會派員報告開會宗旨、藉諸道德會講演員之鼎力宣傳、以期國兵法實施無憾云、

回敎協會宣傳 適齡壯丁呈報

滿洲回敎協會、爲期回敎民族壯丁呈報之徹底、特於昨由該會對管下一千

適齡呈報週間 首協發給唱片

協和會首都本部爲强化國民國兵法呈報徹底邁進本格工作以完成日滿共同防衛之大事業、並建國精神及正確認識國軍起見、乃順應壯丁適齡申報週間、由該本部採備多量留聲機 國兵法 宣傳唱片『我愛我滿洲』於本日上午備文分發各幹事會（每分會一張）並市內各大商店、藉資廣播國兵法之趣行呈報徹底無遺憾云、

首協定例委員會

協和會首都本部、定例之委員會、於二十日午後二時、擧開於協議事項如左、
一、關於國民組織
二、關於地區懇談會
三、關於康德八年度、奉公隊指導方針
四、關於首都協和問事處開設
五、關於康德八年度青少年運動指導方針等事宜云、

慶祝式年、普及國兵法 首協開訓友會

協和會首都本部爲慶祝日本紀元二千六百年並謀國兵法普及起見、定於本月二十四日午後一時、在該部大會議室擧開首都青年訓友會員大會、除使訓友會員互相連絡外更可增進修養 與親睦、而徹底認淸時局及意義、以期共同努力邁進世界新秩序之建設、屆時首都訓友會員全體參加、共他關係職員及各界來賓、亦必多數出席、開懇談會後行球術比賽、講 國兵法講話、[illegible]曲部長、民生部于保[illegible]科長擔任云、

民食油[illegible]無虞 [illegible]月開業

市當局對民需期便利供給食用立之油房組合、經與各關係方面大體已有端倪、開過一次創立總[illegible]定於下週禮拜二[illegible]午後一時在商工公[illegible]室、再擧開協議會、加以詳切商討、預定下月初旬總可開業云、

首協修養講座 講師馬冠標氏擔任

協和會首都本部定於本月二十三日午後六時擧開青年修養講座爲使現代一般青年喚發建國精神及東方思想之中心、講師由國務院總務廳參事官馬冠標氏擔當、完全用滿語解說場所於該首協大講堂、希望各幹事會及分會會員、踴躍參加聽講云

首協青年相談所 最近將設立

協和會首都本部爲期指[illegible]相談所、現在正積極各方進展更定於本月二十六日正午在錦町一丁目十三番地健全生活館召請本市各青年關係機關團體要人、開首都青年相談所創設關係會議協議積極創設之方策云、

適齡壯丁呈報漫畫（三）

東亞經濟懇談 在日開二次總會

鑑及國際情勢之急轉、世界經濟之動向劃期的變貌、期東亞全域經濟確立而圖滑邁進起見、日滿貿易協會、特擬定於二十五日起亘六日間、於東京市帝國旅館內、招集東亞各域各國之有力產業經濟人及經濟關係官一體、（日滿、中、泰、比、佛印、蘭印、等國）、多數出席下對農業、交通、鑛業、金融、重工業、輕工業、貿易等部門、擧開盛大之東亞經濟懇談會第二回總會云

一日發生 兩起火警

時屆嚴冬、室內採暖設備各戶多已裝置、但在此季節、對於火事預防必須加十分小心、否則發生火警、小則損失財物、大則傷害人命、昨二十二日一日間、市內竟連續發生兩起火警、茲將詳情誌左、一、南關關帝廟胡同四十七號十五番、住戶馬繼榮三十三歲、奉天省蓋平人在新京社會事業聯合會當職員、二十二日上午十一時十三分因火爐煙筒不良漏火引燒天棚發火、一時黑煙四起、無法撲救、滑防署聞訊趕到、竭力灌水施救、至十二時五分熄滅、燒毀瓦房五間、損失什物價值六百餘元、現金二百餘元云、二、東四道街積善二條胡同、一一五號四十八番、裕和玻璃工廠、執事人李建初、三十歲、二十二日上午四時五十分許、全廠人正在熟睡中、煙筒墻壁出火、長通路警察署北大街警署所、柴雲翔警長在警邏勤務中、行至門前發現急將該廠內人喚醒、由多數工人汲水施救、嗣消防火車趕到、火已熄滅、後經調查起火原因、係建築不良、烟筒餘火延燒秫楷木板夾泥墻、以致起火損失僅百五十餘元云、

軍馬慰問金 獻納五十餘圓

大滿洲帝國馬術協會於廿一日夜在新京學生會館擧開之『愛馬之夕』席上由來會者醵出總額三十六圓三角七分更由主辦側馬術協會添加二十圓總計五十六圓三角七分、充爲軍馬慰問金、廿二日辦理獻金手續

日滿學生書信展 下月全滿分別擧開
京市廿八日開關係者會議

慶祝日本紀元二千六百年實績、確立日滿一德一心不可分之關係、於十二月三日起三日間、全滿各地分別擧行日滿學生交換書信作品展覽會、對此新京市敎育科定本月廿八日午後一時假大經路國民學校址擧開陳列作品協議會、參加者除各校代表外、民生部等當局亦如期出席云、

視察台灣敎育 昨由京啓程

當此紀元二千六百年式年、滿洲帝國敎育會、茲爲視察台灣五十年間之內台融和眞象同時並視察敎育、產業、經濟、文化等台灣治各般之實相、由全滿五省一市選拔派遣、以吉林省民生科長板野博美氏爲團長、一行十二名搭乘二十二日午後十時四十分由新京驛乘車、經由大連渡台、一行二十三日正午乘由大連拔錨之山西丸二十七日抵基隆、視察台北、台中台南各地、預定於十二月二十日歸還新京云、

滿映文虎會 改期擧行

滿映爲宣傳風潮之文虎會、因事務之關係、改於二十七日於新京國都影戲院擧行、更決定於 奉天哈爾濱、吉林三處按左列日程同樣擧行文虎大會
△奉天 十二月九日於國際劇場及光陸影院門前擧行
△哈爾濱 十二月十二日於國泰電影院及大光明電影院門前擧行
△吉林 十二月廿日於國泰電影院門前擧行

家庭自設滑冰場 須事先呈報市署

因爲目下正是滑冰的季節、所以在國都、凡持有院庭者、爲供給自己的孩子們滑用、乃自造冰場、此種現象逐年增加、但新京市公署水道科、對於自造水場的各家庭、有如左之希望、各個家庭、能自造自家用之冰場、此由對體位向上、保健體育有莫大之供獻、實令人欣喜的、然當去年此時係員去檢查水道的水表時、不料該月之數字竟與已往之相異、係員頗爲奇異、給仔細的調查才知自造冰場、所以去年不得已臨時行五角之增徵、今年大約自造自家用之冰場的家庭一定很多但是如果自造時、務須請呈報水道科、如果呈報、對於徵收費用頗廉、且能指導自造優良且簡單之冰場的方法、希望凡欲自造家用之冰場的家庭速速呈報爲要、

齊市已擧開 禁煙雄辯會

【齊齊哈爾電】自十二日起實施之禁煙週間行事、齊齊哈爾市公署禁烟促進委員會主辦禁煙雄辯大會已於十八日午後一時於大陸電影院擧開、由市內省市立學校選拔二名辯名、以對於鴉片麻藥之害毒認識徹底爲主題、發揮强之雄辯、對大衆喊吼、收得禁煙工作推進之多大成果矣、

岫巖縣發生 窒扶斯疫症

【安東電】十七日午前岫巖縣岫巖街、發生多數之發熱患者、由縣當局檢驗中、結果十八日午前九時判明爲已拉窒扶斯、當時以電話報告省公署、梅村細菌係當即急赴現地、一方縣衞生科、向全街民施行豫防注射云、又截至十八日午前十時、患者二十二名內日系四名

牡丹江市長 古館氏着任

【牡丹江電】由鞍山市長榮轉爲牡丹江市長之古館尙也氏於廿一日午前十時卅一分着列車受市職員及軍官民多數出迎下、已行正式着任、且有如左談話於鞍山給居二年、東滿地區乃係初次、牡丹江以東滿地區之重要都市於前市長之計畫下、邁進於大都市建設是以余轉任來 此殊得其 所今後爲即應東滿之重要性擬善處而行希望軍官民各位多加指導援助云

龍江省對輸送困難地 出貨獎勵金特別辦法

【齊齊哈爾電】因降雪輸送困難並其他特殊事情對不得洛此出貨獎勵金制之恩澤之地方龍江省特對十五日期限滿了之高粱、包米獎勵金之交付期限、限特殊事情解消後十五日內出貨契約者實施以交付特別辦法、農民等對當局此種惠顧極爲歡喜陸續結出貨契約、即同省之高粱包米之登市因獎勵金制度徹底、十一月中運日各縣平均出貨大車約二百台（約四千石）極爲活潑至十五日現在竟追及高粱同期數量一擧挽回十月之不振、其後正確數字尙無報告、又浴此恩澤之地方爲十五縣旗仍如從前由糧棧交付之云

銀青劇團 公演『沉淵』

由中央銀行青年文作家所結成之『銀青劇團』由協和會中銀分會後援下業於上月擧行盛大結團式該團之處女公演、已決定於本月廿四日之中銀家族慰安大會、由午後七時起在協和會館公演『沉淵』導演、化粧以及演出者各方面、均爲新發掘之新進人材、對於荒蕪的滿洲藝術界、瀰漫之滿洲戲劇界不僅放一異彩、日後進而爲滿洲文化之正規軍、促進滿洲文化之進展、正可期待云

天象

▲昨日氣溫
最高 二度三
最低 零下十度一
▲今日天氣
西風、晴、一時陰

對勤勞義勇隊員 將擧行褒賞式

首都協和義勇奉公隊總隊本部、爲褒獎奉公隊員之努力奉公、定於本月廿五日午前十時在協和會、首都本部講堂、對石炭配給秩序整頓特別勤勞隊員擧行褒賞式、屆時各區隊長、分隊長及其奉公隊幹部全體參加式、受賞者姓名如左
和順區隊隊員李義、翟錫文、劉福綏、朱福延 王春和

滿鐵武部理事 廿五來京辭行

武部前滿鐵理事、爲致辭任之辭、乃預定乘廿五日午前七時五十分着之列車來京、並臨該日九時半起於滿鐵新京支社之社員送別式、其後爲向各方面循環致辭乃乘廿六日之亞細亞號赴哈爾濱、

興農雜誌 改爲興農報

興農合作社、爲著發行機關雜誌『興農』、以資事業經營上之研究與宣傳頃者自本月起決定每月二次發行漢文報『興農報』以擴擧農村各地之弘報

四匪供認不諱 即將送交法院

和順警察署日前破獲强盜四名、爲本市治安確保建樹奇勳等情已詳誌本報茲聞該署司法系業已詢問詳明、日內即將送交法院依法制罪以警效尤、（照片即和順署建勳之六警官與所捕之强盜四名）

徹底滅絕鼠疫 祝町四丁目一部燒燬

二十二日午後四時新京防疫總本部發表關於日本橋通、祝町四丁目之間 的汚穢 地帶因有須行徹底的淸掃之必要、乃在愼重研究中但由於諸種之事情、以燒却最爲適當、但居住者之移轉及其他至本日已完了一切之諸準備、故於今日（二十三日）午前十時開始燒却

双遼農地改良視察記（二）
三載艱辛工程實現 竣工式典隆重擧行

本報特派記者 董博文

上述双遼縣農地改良、由諸氏努力下、三載於茲乃告完成、此對滿洲農地改良上有重大歷史性的事業足資紀念該辦事處乃定於十一月十九日、擧行農地改良竣工式、向關係各方紛紛發出請柬、記者亦被邀參加、十八日午前九時廿分、由奉天出發、在初冬的朔風撲面下、踏上了征塵之途、沿途且流覽野外風景、因前日微落薄雪、大地荒凉、使人百感叢生、幸氣候尤溫、未致酷寒、亦頌天公佳惠也十二時許抵四平街、十二時廿五分換乘齊齊哈爾之列車、午後二時許乃抵鄭家屯、當往訪縣當局並謁見双遼縣農地改良事處長蜂谷氏對農地改良之建設經過、蒙劉切詳誌（已見昨日本報）十九日午後二時卅分、有歷史大會展開、竣工式於縣公署內擧行、是日來賓方面除該縣地方士紳及街村長並改良辦事處人員外、奉天省長代表安實業廳長、及省公署民生廳國民敎育科長張文明、協和會省本部代表、全省各縣長代表暨當日創辦人北村氏亦遠道由新京來參加共約二百餘名、濟濟一堂、頗爲隆重、首由庶務科長致開會之詞、全體向國旗行最敬禮後、乃修祓、降神、獻納、至陳情奏上、繼由辦事處長致詞、後由技師長對工事報告、繼由省長代表安實業廳長對技師功勞者褒狀授與、省長代表祝詞、双遼縣長祝詞、協和會省本部代表祝詞後、對各方之祝電披露、繼王串奉上、由庶務科長致閉會詞後、撮影散會、全員至鄭家屯俱樂部擧開祝宴席次由蜂谷辦事處長致詞後由西安縣長答辭、賓主在盃觥交錯裡、於午後六時方散會茲將工事報告、及省長祝詞覓誌於左、

～工事報告～

由技師長山元昇氏、對工事經過報告、略謂本工事依據改良置、內部排水線路對疲弊地、及荒蕪地爲目的、對防水堤新設、及排水路設之農村、加於振興、本工事對防水堤延長五六、八三九米、平均二、五米、天幅二米、法面一割五分、共土量七五七、九二八立米、排水、幹線及支線支渠、及河川改修等其他總延長一四五、六四〇米、土量一、三九六、一三八立米、其他工事、橋樑五十七處、四〇七六平米、及道路替代延長一、三九〇米、土量四、〇九〇立米、包含總土積、二、六五八、一五六立米、事業費、總額爲一、二二〇、〇〇〇元、內工業事費、八三七、〇〇〇元、於康德四年事業開始、預定康德六年十月竣工、此係當時推測、而後因國內外情勢激變、百物騰昂、又精測結果、乃設計變更、於是由事業費總額增加二九〇、〇〇〇元、工事費二三、七二二、六〇元第一年度、以地方農民勞力試驗爲目的、而防水堤一部直營、第二年度鐵工工業株式會社、於全工事八三七、〇〇〇元包工下、因遭逢時勢激變難關、契約變更、第三年度繼續約對殘工事、由山下組、三拓組、城森組、及千千岩株式會社、繼續努力、幸告完成、此四年來、苦力共六〇〇、一七四人、而於此 古今未及有之經濟變動幾多波瀾中、本工事於本年十月末完成、實極爲慶幸者也、此次蒙受利益田地爲二八、一六七天地、計二〇、〇〇〇陌以上爲綜合工事報告尤望各位時加援助無任感謝云云

～省長祝詞～

繼由省長代表實業廳長安集雲氏致祝詞如左、

本日擧行双遼縣農地改良工程竣工式典、本省長得以列席致賀、殊覺欣快之至、查遼源双山兩縣內本工程地區、原係土質肥沃之地、因東遼河之氾濫屢受淹沒、幾至收穫毫無該地一般農家疲敝已極、王道之慈光普照難期、而縣政方施行亦多不利、縣當局、對該 區復興工作竭力研究、結果設立辦事處、用作省營農地改良事業機關、從事農地改良之工作、並決定今後招致日本開拓民、用作民族協和之中堅份子、以輔導疲敝已達極點之該地區、原係住民等藉期達到農業開發、畜產增殖之目的、興工以來業經三載、不辭艱辛排除萬難、大工卒於本日完成殊堪讚爲此類事業之嚆矢而垂範於一般者也、且値此建設東亞新秩序之友邦皇軍聖戰、及德意兩國依建設歐洲新秩序而起之歐洲戰爭之際、物資之節約對工程之進行上所受影響不一而足、然而終能一掃萬難貫徹始終俾工程卒得完成俱係各關係長官之援助辦事處各職員之指導有方、及包工各位克苦盡力之所致應勿待言、此功此苦長勝感謝、回憶工程施行中往昔之苦勞、雖云非凡、但自今以往此地居民永慶更生、王道惠於斯土、膏壤遍於四野、可立而待焉、興言及此過去之苦勞雲飛霧散轉覺不勝鼓舞歡騰之至矣以上聊伸數語用作祝詞

（照片上已完成之橋工完成之排水支線）

關於自動車部分品輸入廣告

依據貿易統制法第四條之規定由康德七年十一月十五日起被指定弊社爲左記物品之輸入業者是故同日以後關于右之輸入雖曩日弊社所指定者統須經弊社之承認故輸入希望之各位請於弊本社或就近支店、營業所處辦理右之承認手續爲要特此謹告週知

記

關稅法別表輸入稅率表番號	品名
一〇七八	鐵鋼製品（於別號未揭出者）之內 自動車用膠輪、鏈子
一一三七	內燃機關部分品（於別號未揭出者）之內 自動車用之物件
一一五四	電鈴 ブザ 其他的電動音響器（甲）自動車輛用之物件之內 自動車用之物件
一一六二	膠皮外帶及膠皮裏帶（甲）自動車輛用或牽引自動車用之物件之內 自動車用之物件

康德七年十一月

奉天市瀋陽區惠工街三段
同和自動車工業株式會社
支店 新京、哈爾濱、齊齊哈爾、牡丹江、安東、大連、
營業所 奉天、佳木斯、錦州、
出張所 公主嶺、吉林、承德、孫吳、

中央觀象臺編纂 滿洲國通信社發行
康德八年 時憲書

新時憲書開始發賣
官准憲書只此一册
一概由本社總發行
兩册合爲一本
定價二角八分
（全國各書店訂購）
家家必備人人必需
農民之寶庫
日用之南針

總批發處
滿洲圖書文具株式會社
奉天市大和區千代田通四〇電（三）五四九四

滿洲文化普及會發行
辛巳年 家寶書

大連唯一 東方旅館
二元至六元
大連市東公園町七番地
電話二四五六八番

大同報販賣部
電話（二）三一二七

戒煙斷癮强壯良藥
吉福德祿
由七月一日起各藥房增加售價列後
價目
50 錠每瓶壹圓七角
100 錠每瓶參圓貳角
200 錠每瓶六圓
600 錠每瓶拾七圓貳圓
總批發處 新京特別市大和通五番地 福祿洋行

經濟

調整勞務需給
樹立勞務根本對策
增强國內勞働源振揚生產性

滿日業已見諸決定ノ日滿華經濟建設要綱、爲確保東亞共榮圈對於世界經濟之優秀性計、以促進勞務之開拓與刷新殊爲重要業已有所明記尤其對應國內諸建設事業之飛躍的進展、則滿洲國之勞務問題實乃目前之重要問題、以是政府乃總動員、民生部勞務司、勞工協會、交通部企畫處等勞務關係機關爲樹立關於勞務需給調整之根本的對策、曾在協議涉成功、現講求萬全對策之中、似有不日卽獲得其中、成案之勢、至於政府擬行樹立之需給調整對策、其數目大體如次
一、增强國內之勞力源、
一、以昂揚生產性之二點置爲重點、至若今後之具體的措置、似以準據此二大根本方針、樹立其細部之計劃、大體似係考究如次之對策
一、勞務管理制度之徹底

洋灰業者 開同業會

在滿洋灰製造業者七社代表、於大倉商事主催之下、廿一日午前十時、於軍人會館開催洋灰製造業者同業會、由日滿商事徵求橋爪石炭係主任出席、對最近洋灰燒成用煤之入手難並煤質低下問題等、遂行種種協議、三時散會、最近已入煤之需要期、故在滿洋灰會社煤的配給頗不圓滑、綜觀十一、二兩月、其配給尙未滿所要量三分之二、而且煤質不良、故於必須用六千加羅里以上良質煤之洋灰製造頓時招來一大挫折、今爲打開現狀、業者側要望日滿商事將撫順西安、阜新鶴岡等良質煤予以優先的配給、又因此種良質煤其他工業用途頗夥、故其配給、仍較困難、不知業者側尙有何等良策、

當局極力交涉 紡績原棉問題

明年度在滿紡績原棉問題、新棉登市豫想額大約已確立、養者企畫院已解決華北華中棉之分配額故今暫告解決、預定獲得、內產廿八萬擔中紡績用廿萬擔華北華中合計約廿三萬五千擔 其他二萬擔、合計四十五萬五千擔擔右量確實之入手則在滿紡績明年度應較現在操短六成三分、定爲操短最高限度、由雜纖維之紡出、等確定決能緩和現在以上之操短、但厥爲問題者是華北華中棉、故對共獲得上、乃由池田企畫處參事官、楊工業科長等赴華中進行現地交涉、關於價格物物交換品之品種數量、交受貨時期等頗有相當曲折、然其交涉之成否、實可左右在滿紡績之死活問題、故政府切望交

滿鐵首次查定 十六年度豫算

【奉天電】滿鐵十六年度預算、將由經理當局行首次查定、五日午後二時於奉天擧行重役會議、會社原案作成外、更請求政府許可云、

藁工品統制協議會 協議具體統制策

滿洲現値農產物包裝用廳資源緊迫之時、藁工品之繩、袋重要性日見加重、其需要日趨增大、而需給又欠圓滑、故其闇交易勢所難免、藁工品產生配給兩部門適正整備、爲時下必要之事、因之興農部農產司擬使其配給輸入機構整備、廿二日午前九時在開拓總局、集合關係者施以具體的協議、而開藁工品統制協議會、當有如左、
一、藁工品寬貨要綱案、
一、配給計畫、檢查、配給組合之結成、
一、藁工品之增產對策、及價格決定、
等九議案、加以協議、廿三日亦繼續開會協議云、

日滿製袋會社 近將領下設立認可

欲期洋灰紙袋供給圓滑經濟部爲使手藝紙袋製造加工乃決定認可日滿製袋株式會社之設立、同社資本金共五十萬圓（三十五萬圓交付）由內地五大製袋業者林商店、樽谷商店東海製袋、鯨岡製袋、昭和製袋等共同出資、本社及工場設於鐵嶺、但工場之設備因係五大製袋業者共同經營者故將日本紙袋販賣會社之機械設備移駐一部手藝紙原料由王子製紙一手供給、同社生產能力年額約五千萬袋第一期豫定製造二千五百萬袋、工場近將着手建設、明年六月頃即可開始操業、從來僅有大連東亞紙袋會社製造洋灰容器今由同社之完成、其生產力定可增高頗値期待、

大醬最高販賣價格變更

【奉天電】去年十一月暴利取締令施行同時決定之奉天、撫順、遼陽、鞍山、鐵嶺、四平街本溪湖、營口各市街地區大醬批發、小賣販賣最高價格、今變更如左、

△大醬販賣最高價格

批發	七十五瓩	一八圓〇〇
小賣	七十五瓩	一三圓四〇
小賣	一瓩	四一

以上不含醬桶關於生產市以外之搬出物加算醬桶及運費諸費用云、

生必人事異動

生必會社、廿一日參事級異動發表如左、
常務理事 木村正道
解市場部長職務
常務理事 秦學
命理市場部長事務
奉天支店長參事 岩見十一
任牡丹江支店長
監査役參事 小田要一
任奉天支店長
吉林中央市場支店長代理參事 則包正一
任牡丹江中央市場支店長
新京中央市場支店總務課長參事 加賀見周藏
任吉林中央市場支店長代理
牡丹江中央市場支店長參事 先川喜代次
任監査役

日本中小工業 將來滿協力開發鑛工業
經濟部工務司樹有助成對策

爲確立滿洲機械工業新體制、滿洲機械工業組合中央會創立總會、將於本月廿七日在新京大和旅館開會、以此中央會之結成成爲契機、滿洲之機械工業業種別將由大製造業向中等製造業方面取緊密連繫故此業種別組合之橫斷統制的實現其成果極堪期待、由諸大製造規模及中等製造規模之連繫小製造規模之整備擴充亦爲必要之事、當資材難之今日的設備擴張、成望較小、故既設大製造規模之設備良好活用運轉如何、實爲今後、機械工業發展之關鍵因此政府對日本中小工業對策、小機械工業、對滿之移駐、更切望積極化、欲期由此等中小機械工業等之移駐又可增進大製造規模ノ能率但日本中小工業之對滿移駐、滿洲早希望以開發滿洲鑛工業爲根本方針、故要望選擇適任者、來年度鑛山用機械及共他重化學工業用機械之包二種工場、即可積極移駐、經濟部工務司、對來年度中小工業助成對策、預算額編有相當數目云、

中國聯銀於東京 近將設置辦事處

【北京電】中國聯合準備銀行近年因日華經濟關係之益趨緊密化爲處理日本與日本方面銀行間之連絡及日華金融關係上所必要之事務起見、曾擬設東京辦事處最近已得日本方面之諒解、故近將正式開設該事務所係設於朝鮮銀行東京支店內云、

中銀賬尾

二十日之中銀賬尾如左（單位千圓△印減）

		比上日增
紙幣	七八四、四六七	四、六六九
鑄幣	四二、四四七	二一九
存欵	二九六、六一一	一、五四〇
放欵	九〇二、九七七	△四、五八五

文具品雜食品統制組合結成及配給（上）

（一）方針
以調整日滿華圓域貿易爲目的、對尙未加統制之雜食料品及文具品、依左記要領結成地區別品目別之統制組合、並基於對日輸入決定額、結定各組合別輸入許可額之分配量、確保輸入、者之輸入、藉期國內配給圓活化、

（二）要領
（甲）輸入機構
一、統制組合員之資格及組合機構
（1）雜食料品及文具品之輸入、以批發並製造批發業者爲資格者、結成地區別品目別之統制組合、但依據地理的經濟的事情等、監督官廳可編成隣接表區、
（2）地區別統制組合及管轄區域如左
地區組合及管轄區域
奉天 奉天省一圓
新京 特別市、吉林省、興安南省、間島省一圓
錦州 錦州省、熱河省、興安西省一圓
哈爾濱 濱江、北安、龍江、黑河、興安北東、各省一圓
牡丹江 牡丹江省東安、三江各省一圓
安東 安東、通化省一圓
（3）品目別組合如左
雜食料品組合
文具品組合
（4）組合爲期組合業務連絡緊密辦理圓滑乃組成品目別組合聯合會、（未完）

特產物之統制（16）

奚健三郎

（7）火災保險料、
（A）特約收買人火災保險料、特約收買人大抵都是先交金額、而後再收買特產物、糧棧爲特約收買人而收買特產物時、應附加保險費、特約收買人亦須加保險費、於此時際、混保一等品淨收買金額、裝入麻袋者一車、淨收買價格爲三六四四圓、出貨獎勵金一一四三圓、合計四七八七圓、減去麻袋金額（三五二袋）五二八圓對餘欵四二五九圓、附加一成、計金額四六七五圓但糧棧如於交易場收買大豆後、轉賣與特約收買人時、因過篩子、雇用貨車、向驛方寄託、及共他事情等通常平均需時約一個月、如果超過一個月以上時、則將徵收二個月間之保險料、又保險料通常一個月間一千圓爲六五分依左例算式淨一車保險料可得六圓一〇錢、

（混保一等品公社收買價格之一車淨收買 3,644圓 ＋ 一車之出貨獎勵金 1,143圓 － 一車麻袋金額 528圓）× (1＋0.1) × 保險料率 $\frac{0.65}{1000}$ × 期間 2個月 ＝ 6圓10錢

（B）糧棧之火災保險料
糧棧若爲特約收買人而於交易場收買大豆時、須對特約收買人通知收買要旨、於此間糧棧應附加保險、大約保險期間一個月頗充分、保險金額由糧棧對特約收買人之販賣金額即按照前述由專賣公社之收買價格六圓三三錢減去約一一錢、加上獎勵金額通常保險金額大約還不能合販賣額一成、一車之保險料爲二圓七三錢、今示其算式如次：

（一車重量 49.280斤 ×（6圓33錢－11錢）＋ 1,143圓）× 期間 1月 × 保險料率 $\frac{0.65}{1000}$ ＝ 2圓73錢

（8）過篩子苦力費、
一車麻袋、爲三五二袋、一袋約需三錢、一車共一〇圓五六錢、

（9）過篩子損失費
過篩子損失費、大抵依共夾雜物之含有程度、品質、過篩子程度決定、頗難一律、普通大約在一%程度內外、依左列算式算出一車過篩子損失費、爲三八圓八二錢、

（混保一等該當局交易場內100斤交易價格 5圓43錢 × 一車所要實量 50,441.6 ＋ 一車獎勵金 1143圓）× 1% ＝ 38圓82錢

（10）封袋衡計堆積量
混保大豆較其他大豆及農產物貨車配給圓滑、故堆積費比較稀少、通常僅計算封袋、看貫費、一袋大約四錢、一車約一四圓〇八錢、

（11）自然損失費
自然損失費、大體依照品質之良否、保管期間之長短決定、年間平均保管一個月者、一年平均自然損失費約爲〇、五%程度依左列算式一車約合一九圓四一錢、

（混保一等該當品於交易場內100斤之交易價格 5圓43錢 × 一車所要量 50,441.6 × 一車獎勵金 1143圓）× 0.5% ＝ 19圓41錢

（12）增封費
增封費於出產糧穀稅之項、已經說明、增封量年間平均一袋一斤二分、一車約三二圓七四錢、今明示其算式如左、

（混保一等該當品於交易場內100斤淨價之交易價格 5圓43錢 ＋ 獎勵金 2圓32錢）÷ 100斤 × 一袋增封量 1斤2分 × 一車袋數 352袋 ＝ 23圓74錢

（13）出站馬車費
假令一袋一二錢、則一車約四二圓二四錢、

（14）糧棧手數料
一車約五〇圓

關係者等協議 銅鑛開發電力問題

爲對應銅不足、故經濟部及鑛發力謀開發國內之銅鑛、目下以來年度爲基準樹立銅增產三個年計畫、刻正檢討辦法、故經濟部電氣科及電業、鑛煤等各關係者、二十一日午後二時於電業會議室、擧行對應銅鑛山開發電力籌措問題協議會云、

關東州擴張大豆油銷路 與華中將採物物交換制

【大連電】在連油房組合操業狀況廿日發表月產豆餅八萬一千枚、竟悠悠突破八萬枚、反映出本年度大豆登市之順利、以此爲比例、大豆油生產亦頗順調、現在生產約二百四十萬噸之譜、關於此大豆油之銷路、因目下無的確之推測、豫想今後存貨將益愈增加、關係方面正考慮種種對策中、共歸趨頗爲人所注目、
即現在於大連之油房三十五工場、對共豆餅生產力約八萬枚、能力十萬枚共實績約爲八成之譜、今後大豆之登市若更爲順利時、十成操業亦頗有可能性、所以豫想現在大豆油生產量、並存貨之增加、豫想尙可增加二成、然對日輸出預料因關稅關係、內地側需要過剩、殊無呈煩惱之狀態、向滿洲國者以營口、安東工場及哈爾濱爲中心之北滿各地工場生產量、因被充分査定、故向滿洲國者亦呈困難狀態、以致銷路完全陷於梗塞、滿洲國方面查定之滿人大豆油消費量、大體一人一月一斤半乃至一斤左右、最視爲妥當者、年四斤乃至五斤、雖今後向滿洲國亦無何希望所以爲全滿生產量百分之六十之大連大豆油之販路、除向日本輸送若干外、對華中北南尤以華中方面之市場開拓極爲樂觀、由同地方向滿洲輸入之物資之物物交換制、亦在考慮中、關於此協定似尙須相當之時日又向該方面之搬出、因種種之事情豫想當有相當困難、惟將如何處理、爲打開現在販路梗塞計、希望關係各機關積極樹立對策云、

促進糧穀登市 貸與糧穀收買資金

【厚和電】巴盟公署前者以三百萬圓之糧穀收買資金、由穀聯加盟業者斡旋積極的進行蒐貨工作、結果、最近卓資山、陶卜齊十八台、三道營等之京包線中間驛並內地縣城其登市狀況極稱活潑、更由糧穀聯借入三百萬圓之收買資金、決於近日中放與業者、俾促進厚和、平地泉豐鎭等地主要蒐貨地之登市工作云、

本溪湖煤鐵公司 第一期增產計畫

【本溪湖電】預定於康德八年完成之本溪湖煤鐵公司第一期三個年計畫、因資材入手難及勞力不足等對熔鑛爐並附屬設備、原鑛採取、選鑛設備、製鐵用石炭增掘施設等之諸增產擴充施設之建設狀況遂生出部分的迅速呈凸凹狀本年中擬完成計畫七〇%努力進行、現在主要之進行狀態如左
一、宮原工場〇〇噸熔鑛爐〇基建設計畫中一基概已完成、目下燒乾燥火中豫定於十二月中擧行入火式、他之一基已完成建設之六成將於明年竣工
一、骸炭工場、燒結工場其他諸般設備殆已完成十二月入火之〇〇噸爐一基、因使用低鑛銑之生產殊爲增加、

各地商況

金銀

▲金塊（二十二日）

倫敦	一六八志〇〇
紐約	三五弗〇〇

銀塊（二十二日）

倫敦（現）	二三片一六分三
同期	二三片一六分三
紐約	三四仙四分三
加拿大	—
孟買	—
中央收買產金價格	（每公分）三圓八角

匯兌

▲滿洲中央銀行掛行

▲紐約匯兌（二十二日）

倫敦	四弗〇三仙二分一
日本	二三弗四七仙
上海	六弗一四仙
巴黎	—
柏林	四〇仙〇五

▲倫敦匯兌（十二二日）

日本	一志二片二分一
紐約	四弗〇二仙二分一
上海	三片八分七
巴黎	—

▲上海匯兌（二十二日）

倫敦	三片四分一三
紐約	五弗八分七

商品

（二十二日）

▲大阪棉布

	上午收盤	下午收盤
十一月	三三六五	三三五〇
十二月	三四四五	三四二〇
一月	三五二〇	三五一〇
二月	三五七〇	三五七〇
三月	三六四五	三六四〇
四月	三六七五	三六七五
五月	三七一五	三七一五

▲大阪棉花

	上午收盤	下午收盤
十月	—	—
十一月	—	—
十二月	七三二五	七三七五

▲橫濱生糸

	上午收盤	下午收盤
十一月	一三五四	一三五四
十二月	一三六八	一三六八
一月	一三七九	—
二月	一三八二	—
三月	一三七九	一三七九

▲神戶生糸

	上午收盤	下午收盤
十一月	一三五七	一三五六
十二月	一三七三	一三七三
一月	一三八一	一三八一
二月	—	一三八四
三月	一三八二	一三八一

股票

（二十二日）▲奉天滿取

	開盤	收盤
新東	一一八八	一一八九
大新	六一八	六一七
滿業	六二九	六三五
鐵紡	一四六五	—
新鐵	—	—
滿鐵	六五九	六六二
電甲	四〇八	—
電乙	—	三九五

（二十二日）▲大連短期

	開盤	收盤
五品	二八三	二八四
大新	六二三	六二〇
新東	一一八三	一一八四
鐵紡	一四六一	一四七三
同新	八五三	八五七
滿業	六五〇	六六四
滿鐵	—	—
土木	—	—
新豆	—	—

▲大連長期

	開盤	收盤
五品	二八三	二八
先限	二八〇	二八

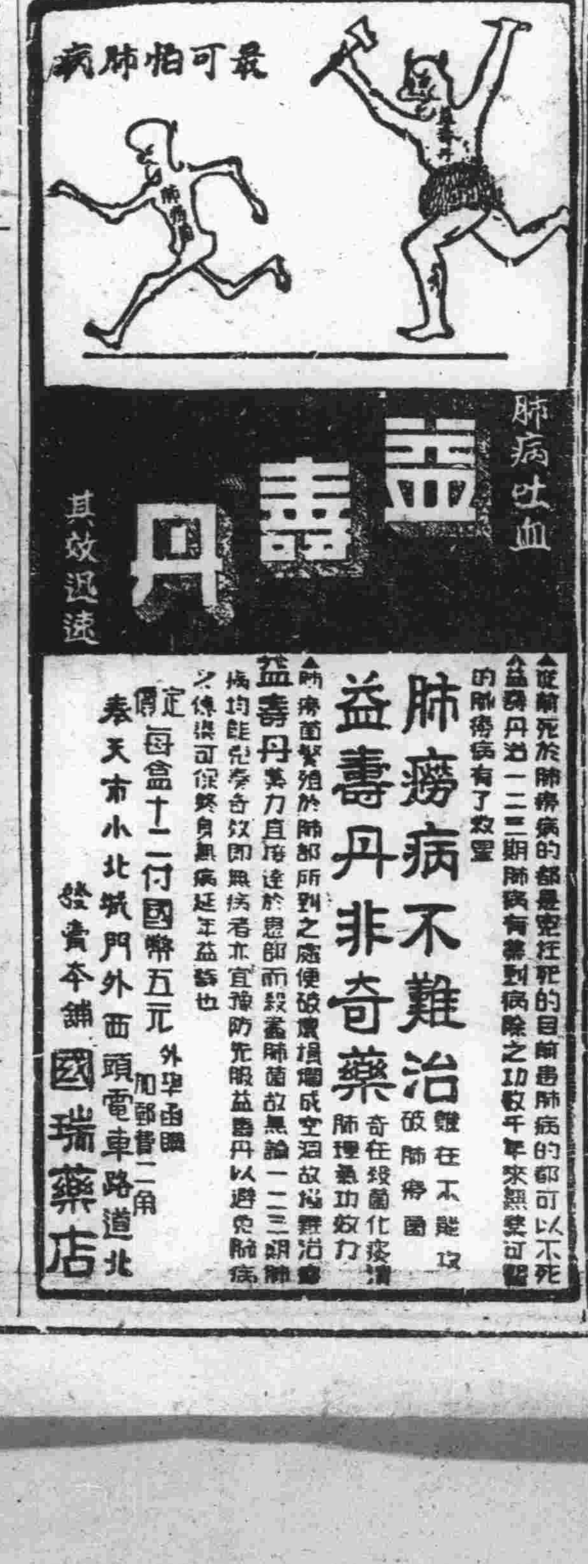

△從前死於肺癆病的都是從狂死的目前患肺病的都可以不死△益壽丹治一二三期肺病有著到病除之功數千年來無從可醫的肺癆病有了救星
△肺癆菌繁殖於肺部所到之處便破壞損爛成空洞故治肺必須破肺癆菌益壽丹專力直接達於患部而殺滅肺菌故無論一二三期肺病均能治療者奇在殺菌化痰清肺理氣功效力偉如沒有病者亦宜豫防先服益壽丹以避免肺病之傳染可保終身無病延年益壽也
定價每盒十二付國幣五元 外埠函購加郵費二角
奉天市小北城門外西頭電車路道北
發賣本舖 國瑞藥店

大同報廣告部
電話二一六一五一

胃病藥
崇樸開鬱丸
膨悶脹飽心腹攻痛食積氣滯新久胃病
每袋五角 每打五圓 函購半打 不收郵費
奉天小南關益壽堂製

大阪商船行輪

●開往門司神戶廣島大阪 午前十一時開
熱河丸 十二月 二日
烏拉爾丸 十二月 三日
吉林丸 十二月 四日
鴨綠丸 十一月廿四日
扶桑丸 十一月廿六日
烏蘇里丸 十一月廿八日
黑龍丸 十一月廿九日
●開往基隆高雄 每月三回
開往天津 每月七回
開往橫濱 每月五回
開往美國 每月二回
●船票發售滿鐵國鐵主要各站各項日本國際觀光局
▲車船聯絡往復票火車減二成輪船減一成通用日期限二個月▲在大連購買神戶門司往復票時回路運費減二成通用期限三個月
●專屬貨物代辦處 國際運輸
大阪商船株式會社
大連支店（電話三・四二）
奉天事務所（電話二・二五六九）
新京事務所（電話三・三二六）
哈爾濱事務所（電話三・七〇一）

阿波共同行輪

●開往芝、威、青 利通丸 十一月廿六日
●開往芝罘威海衛仁川 日高丸 十一月廿五日
●開往天津 南浦丸 十二月一日 長山丸 十二月五日 京津丸 十一月廿七日
●開往仁川、鎭南浦 京津丸 十二月二日 南浦丸 十二月六日 長山丸 十一月廿七日
●開往芝罘 第六共同丸 十一月廿四日
●開往天津 第三壽丸 十一月廿八日
●開往鎭南浦 第三壽丸 十二月三日
本社代辦山東鐵路各種運輸一切事務
大連市山縣通 阿波共同汽船會社 電話二・五〇〇一番

日本郵船行輪

●開往漢堡 松本丸 十月末定日

近海郵船行輪

●開往長崎、鹿兒島 淡路丸 十月末定日

朝鮮郵船行輪

●開往朝鮮、九州 金剛山丸 十月未定日
前記各船出口日臨時或有變更水路圖誌海圖販賣所大連市山縣通近海郵船、朝鮮郵船代理店
日本郵船 大連出張所
專屬貨物代濟處船票代辦處丸二商會 電話二・三七元 二・大五四
各地之日本國際觀光局 電話二・六六四八

大連汽船行輪

●開往青島、上海 青島丸 十一月二日 奉天丸 十一月廿七日 大連丸 十月三十日
●開往天津 萬壽丸 十月廿七日 北京丸 十月廿八日 長平丸 十月廿九日 北海丸 十月三十日 天津丸 十月卅一日
●開往安東 北康號 十月未定日
●開往基隆、高雄 山西丸 十月未定日
大連市山縣通 大連汽船株式會社 電話二・七一三一番 日本國際觀光局 中國旅行社

立止乾咳

咳嗽爲呼吸器病之象徵，古語云：「久咳成癆」倘若置之不理，則不知不覺之中，容易惹起意外大病。諸如肺結核（癆病），百日咳等，殊覺可怕！此種肺結核一經罹患，極難痊治，咳嗽頻頻痰血交下，輕則有爲青年，頓成廢人，重則呻吟病榻，一命難保。凡此倘在初期，可有方法補救故咳嗽一出，務必趕緊調理。

本劑「知蜜子聖」係以知蜜草製成藥性溫和味甘如蜜，其特長，即能緩解粘膜面之充血及炎症，潤澤爲塵埃之刺戟而乾燥之喉頭，使氣道通暢祛痰鎭瘧。難治之乾咳，服之確能立即解消，化險爲夷，夜間咳嗽，倘於就寢前服用一匙，尤能奏効如神，達到當夜安眠目的。

主治：乾咳，百日咳，氣管枝炎，傷風感冒咳嗽，痰喘等凡百咳嗽，只有本劑能收神奏藥味香甜服法簡便。

各地大小藥房均有出售

總批發處 東京市日本橋區本町 株式會社田邊元三郎商店
奉天市青葉町 株式會社田邊商店

知蜜子聖
チミツシン

金風惱人　涼爽怫意
諸君必需的：
大衣・西服
快來預備吧！
定做及既製品 式樣巧妙新穎
綢緞洋貨花樣齊備
福豐號百貨店
本店吉野町 電話（3）三七四〇
支店大馬路 電話（2）六二四六 一五〇八

婦女 **來福地** 定價每料叁元
經血不調 赤白帶下 趕前錯後 血色不正
痿精色黑 腰腿疼痛 小腹脹滿 心忙心跳
四肢無力 腹內病塊 時常疼痛 淋滿不斷
胸部常痛 夜不成眠 頭痛眩暈 面黃飢瘦
經痛經冷 經行不止 飲食無味 流產滑胎
外埠函購不加郵費 總批發處 奉天大北門裡 運升西藥房

男子 **補腎強精丸** 每盒 壹元
腎關不固 夢遺滑精 氣虛精乏 陽痿不舉
萷交即洩 精清精稀 精液不足 小洩短赤
腎寒疝氣 房勞過度 精神恍惚 身體虛弱
面黃憔悴 頭暈目眩 腎囊濕漏 筋骨酸軟
腦力健忘 耳鳴腰痛 補腎強精 長陽益子
外埠函購不加郵費 總批發處 奉天大北門裡 運升西藥房

各種各馬力在庫豐富
買電滾子的
第一電業社 新京日本橋通七三 電（3）五一一六九

胡琴通信教授
遺遺娛樂 保險學會 想學諸君 快勿錯過
研究胡琴事業三年有餘成功的人也非常的多因面各界歡迎學琴費用減收半價手續亦簡便只用掛號寄來郵局小匯兌貳圓五角正則寄「函授胡琴講義」精製一冊一次郵去內容均用新法1 2字母極易明瞭按法研究保管成功有疑問來信即答日斯學會爲止樂友們快來吧！
奉天小西關內 天普宇同書局

健康良藥 同仁
每罐定價六元 外埠各藥房均代售
主治 營養不良久病之後慢性中毒神經衰弱便秘失眠厭食羸瘦性機能夫功週身無力等症
蛋黃素
奉天大東門內天華市城 同仁藥房 電話四・二七二一番

醫學博士 森田資孝先生推贊
頭痛聖藥
帽子牌商標
腦新
頭痛!!宜速服

腦新如遇頭腦疼痛非常難忍時、頭目眩暈神智昏迷時、或讀書過度精神疲倦時及惡醉宿酒未醒時、倘速服腦新可立見奇効、其効若響、服後三分鐘、頓覺頭目爽快神智清新、苦痛若失、有如夜月秋遊能有心曠神怡之妙、此偉績確爲本劑獨具之特長、且雖連續服用、對於腦神經或心臟胃腸等、決無副作用、亦無影響、孕婦服用亦無害

主治：偏正頭痛・頭腦沉神 頭迷神經・面筋疲勞 頭眼憂鬱・暈船之痛 宿酒花醉・暈車
藥價：四包入二角 七包入三角 十三包入二五角 二十八包入一圓 六十包入二圓 百二十包入五圓
荒川長太郎合名會社 新京藥品株式會社

函售電影明星照片
本社專攝各種照片技術精巧樣子繁多茲爲便利外埠零購並欲經銷本社照片者請匯來國幣一元即寄去全部珍貴樣品四百餘種並三寸五色照片一張三寸本色照片一張美術照片一張四寸歌曲照片一張及經銷簡章批發零購行單目錄等下次再買就可隨意指樣定選郵票九折通用良機在邇幸勿錯過
奉天市瀋陽區大北街二段一四四番地 明星照片社啟

眼病禍因四周等待

不麻不痛 神効第一
老篤眼藥

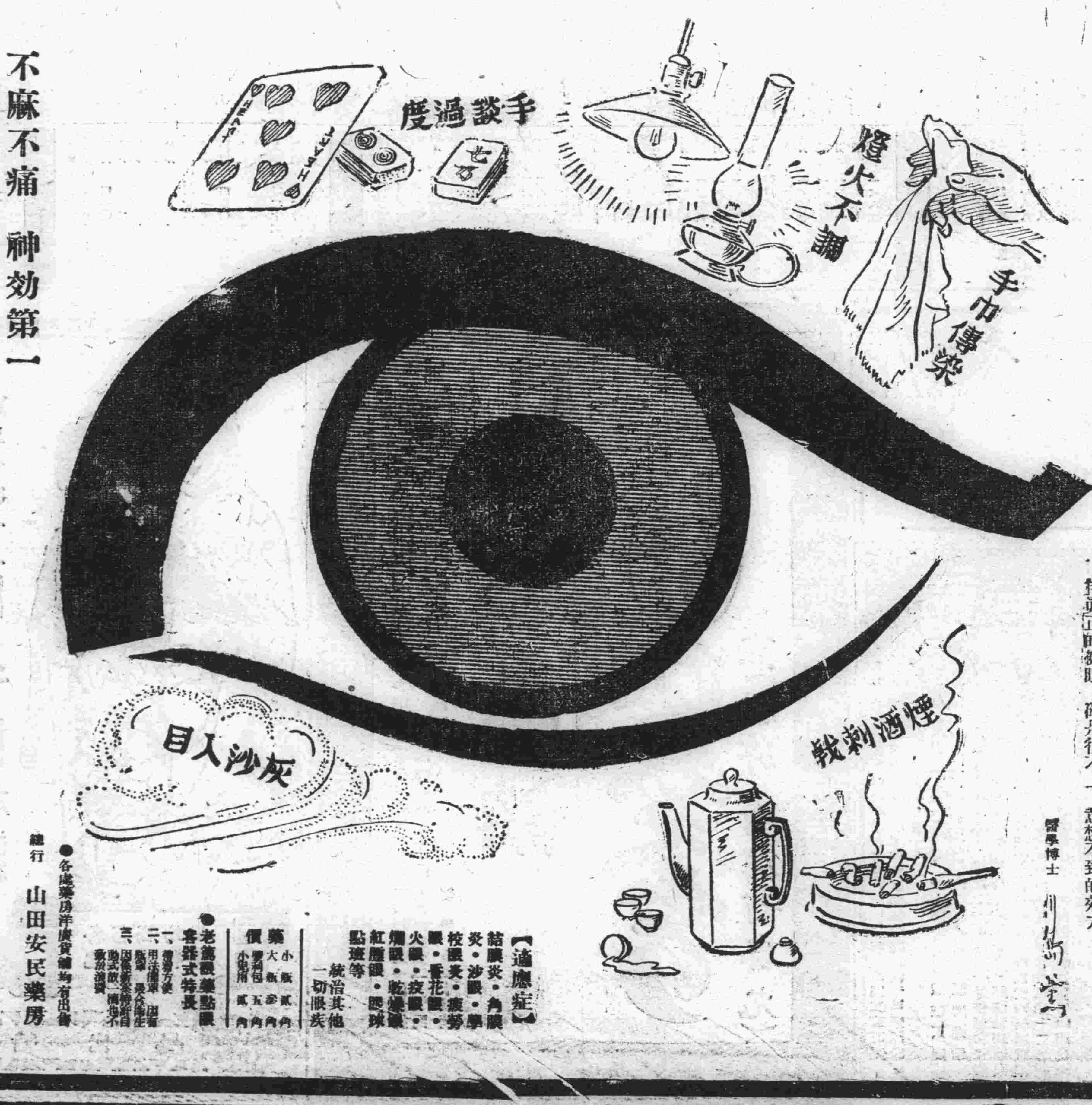

眼病的原因很多 常々在人的四圍等待著 眞和惡魔一樣的可怕 隨時的會乘虛而入 使人防不勝防 並且這種細菌的繁殖力極強 傳染又很快 任何物件 都可做他的媒介 尤其是沙眼 據平日調查所得 差不多十人中有五六人患著的 所以要保持眞正的健眼 確是很不容易 不過這種病 有時很輕微得不覺得 漸々的加重起來 使人的眼光減退 受到許多的痛苦 請諸位想一想吧 你的眼睛 現在有沒有什麼反常的變態 這是很要緊的事情 據我平日的經驗 無刺戟有良効的 要推老篤眼藥最使人滿意 使用一滴後 就有意想不到的効力

醫學博士 川島

【適應症】結膜炎・角膜炎・沙眼・學校眼・疲勞眼・春花眼・火眼・疫眼・爛眼・乾燥眼・紅腫眼・眼球點斑等 統治其他一切眼疾

藥價 小瓶貳角 大瓶參角 ●老篤眼藥點眼容器式特長

●各處藥房洋廣貨舖均有出售
總行 山田安民藥房